

รายงานกิจการ

ประจำปี 2563

(1 เมษายน 2563 - 31 มีนาคม 2564)



สหกรณ์ออมทรัพย์กิจการบิน บริษัท การบินไทย จำกัด





พระราชวังคีรีดง กรมหมื่นพิทยาลงกรณ์
พระบิดาแห่งการสหกรณ์ไทย





สหกรณ์เป็นวิธจัดการรูปหนึ่ง
ซึ่งบุคคลหลายคนรวมกัน
โดยความสมัครใจของตนเอง
ในฐานะที่เป็นมนุษย์
โดยมีสิทธิเสมอหน้ากันหมด
เพื่อบำรุงตนเอง ให้เกิดความจำเริญ
ในทางทรัพย์สิน

พระราชดำรัส

พระราชวรวงศ์เธอ กรมหมื่นพิทยาลงกรณ์
พระบิดาแห่งการสหกรณ์ไทย

กิจกรรมสหกรณ์



ปรึกษาหารือร่วมกับสำนักงานสหกรณ์จังหวัดสมุทรปราการ



อบรมหลักสูตรบัญชี ณ สำนักงานตรวจบัญชีสหกรณ์สมุทรปราการ



อบรมหลักสูตรการเจรจาต่อรองและติดตามหนี้ค้างชำระ ณ สันนิบาตสหกรณ์แห่งประเทศไทย



กิจกรรมสหกรณ์



ปรึกษาหารือร่วมกับอาจารย์ปรเมศวร์ อินทรชุมนุม



จำหน่ายครุภัณฑ์สหกรณ์ประจำปี 2563



โครงการสัมมนาเพื่อเสริมสร้างประสิทธิภาพในการบริหารจัดการสหกรณ์ออมทรัพย์ในสถานประกอบการ จังหวัดสมุทรสงคราม



ประกาศจรรยาบรรณบุคลากรสหกรณ์ พระบรมราชโองการพระบาทสมเด็จพระปรมินทรมหาภูมิพลอดุลยเดช รัชกาลที่ ๙

(ในพิธีพระราชทานปริญญาบัตรของมหาวิทยาลัยมหิดล วันที่ 4 กรกฎาคม 2540)

"...การทำงานทุกอย่างทุกอาชีพย่อมมีจรรยาบรรณของตนเอง จรรยาบรรณนั้นจะเป็นบัญญัติเป็นลายลักษณ์อักษรหรือไม่ก็ตาม แต่ก็ยังเป็นสิ่งที่ยึดถือกันว่าเป็นความดีงาม ที่คนในอาชีพนั้น พึงประพฤติพึงปฏิบัติ ผู้ใดละเมิดก็อาจก่อให้เกิดความเสียหายทั้งแก่บุคคล หมู่คณะ และส่วนรวมได้ เหตุนี้ ผู้ปฏิบัติงานในทุกสาขาอาชีพ นอกจากจะต้องมีความรู้ในสาขาของตนอย่างลึกซึ้งชัดเจนและศึกษาให้เจริญก้าวหน้าอยู่เสมอแล้ว ยังจะต้องยึดมั่นในจรรยาบรรณในวิชาชีพของตน ทั้งข้อควรปฏิบัติและไม่พึงปฏิบัติอย่างเคร่งครัดด้วย จึงจะสามารถประพฤติตนปฏิบัติงานให้ประสบความสำเร็จ ได้รับความเชื่อถือยกย่องเกียรติในศักดิ์ศรี และในความสามารถด้วยประการทั้งปวง..."

(พระราชทานพระบรมราชานุญาต ตามหนังสือ สำนักพระราชเลขาธิการที่ รล 0004.1/4506 ลว.26 กุมภาพันธ์ 2551)

จรรยาบรรณ 10 ประการ สำหรับคณะกรรมการดำเนินการสหกรณ์

1. มุ่งมั่น และอุทิศตน เพื่อพัฒนาการบริหารของสหกรณ์ให้ก้าวหน้า ด้วยความเสียสละ ซื่อสัตย์ และสุจริต โดยยึดมั่น อุดมการณ์ หลักการ และวิธีการสหกรณ์
2. พึงรักษา ปกป้องผลประโยชน์ของสมาชิกโดยรวม และตัดสินใจบนพื้นฐานประโยชน์สมาชิกอย่างเป็นธรรม
3. พึงปฏิบัติตามกฎหมาย ข้อบังคับ ระเบียบสหกรณ์อย่างเคร่งครัด รวมถึงยึดหลักจรรยาบรรณวัฒนธรรมอันดีงาม
4. มุ่งพัฒนาความรู้ศักยภาพของตนและบุคคลของสหกรณ์อย่างจริงจังเพื่อเพิ่มประสิทธิภาพการปฏิบัติงานในสหกรณ์
5. กำกับ ดูแลการจัดการสหกรณ์ให้มีประสิทธิภาพและประสิทธิผล โดยไม่แทรกแซงสายการบังคับบัญชา แต่จะสร้างความยุติธรรมแก่เจ้าหน้าที่สหกรณ์ในการปฏิบัติงาน
6. พึงใช้ ดูแล และรักษาทรัพย์สิน อุปกรณ์ของสหกรณ์ให้เกิดประโยชน์สูงสุดแก่ส่วนรวม
7. ไม่อาศัยหรือยอมให้ผู้อื่นอาศัยตำแหน่ง หน้าที่ในสหกรณ์เพื่อให้ได้มาซึ่งประโยชน์ส่วนตน ญาติและพวกพ้อง
8. หลีกเลี่ยงการทำธุรกิจส่วนตัวที่มีผลประโยชน์ทับซ้อนกับสหกรณ์ และเปิดเผยผลประโยชน์ส่วนตนที่มีในองค์กร หรือทำธุรกรรมใดที่ขัดกับประโยชน์ของสหกรณ์
9. ละเว้นการสัญญาต่างตอบแทนแก่บุคคล องค์กร เพื่อให้ได้มาซึ่งตำแหน่ง ผลประโยชน์ของตน
10. ไม่เอาทรัพย์สิน อุปกรณ์บุคลากรของสหกรณ์ไปใช้เพื่อประโยชน์ของตนและพวกพ้อง และไม่กระทำการใด อันเป็นปฏิปักษ์ และเป็นคู่แข่งต่อการดำเนินงานของสหกรณ์

จรรยาบรรณ 10 ประการ สำหรับเจ้าหน้าที่สหกรณ์

1. พึงปฏิบัติตามนโยบาย ข้อบังคับ ระเบียบของสหกรณ์และคำสั่งของผู้บังคับบัญชาอย่างเคร่งครัด ภายใต้อุดมการณ์ หลักการและวิธีการสหกรณ์
2. พึงให้บริการแก่สมาชิก และผู้ใช้บริการด้วยความเต็มใจ และประทับใจ
3. พึงรักษาข้อมูลส่วนตัวของสมาชิกเป็นความลับและไม่นำไปแสวงหาผลประโยชน์เพื่อตนและพวกพ้อง
4. ให้บริการแก่สมาชิกอย่างเท่าเทียมกันและไม่เลือกปฏิบัติต่อผู้ใด ผู้หนึ่งเป็นการเฉพาะ
5. พัฒนาตนเองให้มีความรู้ ความสามารถ เพื่อพัฒนาประสิทธิภาพในการทำงาน
6. พึงรักษาและใช้ประโยชน์จากทรัพย์สิน อุปกรณ์ของสหกรณ์อย่างประหยัด คุ่มค่ามากที่สุด รวมถึง ไม่นำเอาไปใช้เป็นประโยชน์ส่วนตน
7. พึงรักษาและเสริมสร้างความสามัคคีระหว่างเจ้าหน้าที่สหกรณ์และหลีกเลี่ยงการสร้าง ความขัดแย้ง ปัญหา หรือการกระทำอันเป็นการสร้างความแตกแยก
8. พึงให้ข่าวสารการดำเนินงานของสหกรณ์ที่เป็นประโยชน์แก่สมาชิกในทุกโอกาสที่เอื้ออำนวย ขณะเดียวกันก็รับฟังปัญหาความต้องการของสมาชิกเพื่อพัฒนาการดำเนินงานในโอกาสต่อไป
9. พึงละเว้นการรับทรัพย์สิน ประโยชน์อื่นใดจากสมาชิก หรือบุคคลภายนอกเพื่อแสวงหาประโยชน์ส่วนตนหรือพวกพ้องอย่างมีศักดิ์ศรี
10. หลีกเลี่ยงการทำธุรกิจที่มีผลประโยชน์ทับซ้อน เป็นคู่แข่ง หรือเป็นปฏิปักษ์กับสหกรณ์

จรรยาบรรณ 10 ประการสำหรับสมาชิกสหกรณ์

1. มุ่งมั่นและอุทิศ เพื่อพัฒนาให้สหกรณ์ก้าวหน้า โดยยึดมั่นในอุดมการณ์ หลักการและวิธีการสหกรณ์
2. ปฏิบัติตามกฎหมาย ข้อบังคับ ระเบียบของสหกรณ์อย่างเคร่งครัด
3. มุ่งมั่น ดำรงชีวิตตามหลักปรัชญาเศรษฐกิจพอเพียง
4. สอดส่อง ดูแล ส่งเสริมและสนับสนุนกิจการของสหกรณ์ เพื่อให้สหกรณ์เป็นองค์กรที่เข้มแข็ง
5. ร่วมมือร่วมใจและสนับสนุนกิจกรรมของสหกรณ์อย่างสม่ำเสมอ ในฐานะเจ้าของสหกรณ์
6. ร่วมมือกับคณะกรรมการดำเนินการของสหกรณ์ พัฒนาสหกรณ์ให้เจริญรุ่งเรือง มั่นคง
7. ไม่เห็นแก่อำภิสสินจ้าง ผลประโยชน์ หรือสัญญาต่างตอบแทนเพื่อการเลือกตั้งผู้แทนสมาชิก หรือ คณะกรรมการดำเนินการหรือการออกเสียงในที่ประชุมสหกรณ์
8. พึงให้ข้อมูลของตนในการขอรับสวัสดิการ หรือทำธุรกรรมอื่นใดกับสหกรณ์ ด้วยความซื่อสัตย์สุจริต
9. พึงช่วยเหลือเกื้อกูลกันในทางที่ชอบ รวมทั้งส่งเสริมสนับสนุนให้เกิดความสามัคคี ร่วมแรงร่วมใจ ในบรรดาสมาชิกด้วยกัน เพื่อประโยชน์ส่วนรวม
10. ไม่หาผลประโยชน์จากสมาชิกด้วยกัน โดยอาศัยการทำธุรกรรมหรือกิจกรรมอื่นใดของสหกรณ์ เพื่อประโยชน์ส่วนตน

คณะกรรมการดำเนินการ ชุดที่ 4



นายดีลป็น ทากูพดุงธรรมะ
ประธานกรรมการ



สหกรณ์ออมทรัพย์การบิน

นายทองตุด ชูทับทิม
รองประธานกรรมการคนที่ 2 และที่ปรึกษา



บริษัท ก้าวไกล

นายกุ่มเบตร์ อภัยวงศ์
รองประธานกรรมการคนที่ 3



นายอรรณพ พรหมสาขา ณ สกลนคร
รองประธานกรรมการคนที่ 4



THAI CORPORATION OF AIRWAYS & CREDIT CO., LIMITED

นายนาวิก สมะพันธ์
กรรมการและเลขานุการ



นางสาวสินทิพย์ มัยยศักดิ์
กรรมการ



นายศุกชัย โพธิ์สาส์
กรรมการ



นายอานนทพัชร ปัทมาลัย
กรรมการ

เจ้าหน้าที่



นายพิศษฐิ จิรานนท์สุภนิจ
ผู้จัดการ



นางสาวรักชนก ไวอาวูธ
หัวหน้าฝ่ายบัญชีและการเงิน



นางสาวนุชอนงคิ สิงหนาท
หัวหน้าฝ่ายเทคโนโลยีสารสนเทศ
และทะเบียนสมาชิก



นางสาวกุลริดา เชื้อสาย
เจ้าหน้าที่สินเชื่อ



นางสาวสุชาดา ชนะโพธิ์
เจ้าหน้าที่ฝ่ายการเงิน



นางสาวอินทรา ตระณิ
เจ้าหน้าที่ธุรการ



นางสาวจุฑามาสต ทวนคง
เจ้าหน้าที่ฝ่ายทะเบียนสมาชิก



นายพิณาเรฐ แพลอย
เจ้าหน้าที่สินเชื่อ



นางสาวชีพ เกิดสิริ
แม่บ้าน

หลักการ อุดมการณ์ และวิธีการสหกรณ์

สหกรณ์ (Cooperatives) คือ องค์กรของบรรดาบุคคล ซึ่งรวมกลุ่มกันโดยสมัครใจ ในการดำเนินวิสาหกิจที่พวกเขาเป็นเจ้าของร่วมกัน และควบคุมตามหลักประชาธิปไตยเพื่อสนองความต้องการ(อันจำเป็น) และความหวังร่วมกันทางเศรษฐกิจ สังคม และวัฒนธรรม

คุณค่าของสหกรณ์ (Cooperative Values) คือ สหกรณ์อยู่บนพื้นฐานแห่งคุณค่าของการช่วยตนเอง ความรับผิดชอบต่อตนเอง ความเป็นประชาธิปไตย ความเสมอภาค ความเที่ยงธรรม และความเป็นเอกภาพ สมาชิกสหกรณ์เชื่อมั่นในคุณค่าทางจริยธรรมแห่งความสุจริต ความเปิดเผย ความรับผิดชอบต่อสังคมและความเอื้ออาทรต่อผู้อื่น โดยสืบทอดประเพณีปฏิบัติของผู้ริเริ่มการสหกรณ์

อุดมการณ์สหกรณ์ (Coopertative Ideology) คือ ความเชื่อร่วมกันที่ว่า การช่วยตนเอง และการช่วยเหลือซึ่งกันและกันตามหลักการสหกรณ์ ซึ่งจะนำไปสู่การกินดี อยู่ดี มีความเป็นธรรม และสันติสุขในสังคม

หลักการสหกรณ์ (Coopertative Principles) คือ แนวทางที่สหกรณ์ยึดถือปฏิบัติ เพื่อให้คุณค่าของสหกรณ์เกิดผล เป็นรูปธรรม ซึ่งประกอบด้วยหลักการที่สำคัญ 7 ประการ กล่าวคือ

หลักการที่ 1 การเป็นสมาชิกโดยสมัครใจและเปิดกว้าง (Voluntray and Open Membership)

1) ฟังตระหนักว่าการเข้าและออกจากการเป็นสมาชิกจะต้องเป็นไปโดยความสมัครใจของบุคคล (คำว่า "บุคคล" หมายถึง ทั้งบุคคลธรรมดาและนิติบุคคล) ไม่ใช่ถูกชักจูง ใ้มน้ำ ล่อลวง บังคับ ข่มขู่จากผู้อื่น

2) อย่างไรก็ดี การกำหนดคุณสมบัติสมาชิกของสหกรณ์ต่างๆ เพื่อให้ได้บุคคลที่เข้ามาเป็นสมาชิกแล้ว สามารถรวมกันดำเนินกิจกรรมในสหกรณ์ได้ และไม่สร้างปัญหาความเดือดร้อนให้แก่เพื่อนสมาชิกและสหกรณ์ ไม่ถือว่าขัดกับหลักการสหกรณ์ข้อนี้

3) สมาชิกสมทบนั้น ควรมีแต่เฉพาะกรณีของสหกรณ์บางประเภทที่มีลักษณะพิเศษและจำเป็นเท่านั้น ไม่ควรให้มีในสหกรณ์ทั่วไปหรือทุกประเภท เพราะตามปกติสมาชิกสมทบมาจากบุคคลซึ่งขาดคุณสมบัติที่จะเป็นสมาชิกธรรมดา หากสหกรณ์ใดรับสมาชิกสมทบจำนวนมากก็อาจกระทบต่อการส่งเสริมผลประโยชน์ของสมาชิกธรรมดาได้แม้ว่าทางกฎหมายจะได้ห้ามมิให้สมาชิกสมทบบมีสิทธิบางประการก็ตาม

หลักการที่ 2 การควบคุมโดยสมาชิกตามหลักประชาธิปไตย (Democratic Member Control)

พึงตระหนักว่าเป็นหน้าที่ของสมาชิกทุกคนที่จะต้องร่วมแรงกายใจและสติปัญญาในการดำเนินการและควบคุมดูแลการดำเนินงานของสหกรณ์ตามวิถีประชาธิปไตยเพื่อให้บรรลุวัตถุประสงค์อย่างมีประสิทธิภาพ และประสิทธิผล โดยผ่านช่องทางหรือองค์กรต่างๆ เช่น คณะกรรมการดำเนินการ ผู้ตรวจสอบกิจการ และที่ประชุมใหญ่

หลักการที่ 3 การมีส่วนร่วมทางเศรษฐกิจของสมาชิก (Member Economic Participation)

1) หลักการสหกรณ์ข้อนี้ มุ่งเน้นให้สมาชิกทุกคนพึงตระหนักว่าบทบาทหน้าที่สำคัญของตน คือการที่ต้องเป็นทั้งเจ้าของ และลูกค้าในคนๆเดียวกัน จึงต้องทำหน้าที่เป็นทั้งผู้สมทบทุน ผู้ควบคุมและผู้อุดหนุน หรือผู้ใช้บริการของสหกรณ์ มิใช่เข้ามาเป็นสมาชิกเพื่อมุ่งหวังได้รับผลประโยชน์จากสหกรณ์เท่านั้น

2) ในการจัดสรรกำไรสุทธิเพื่อความเป็นธรรมแก่สมาชิก ส่วนหนึ่งต้องกันไว้เป็นทุนสำรองซึ่งจะนำไปแบ่งกันได้ แต่เป็นทุนเพื่อพัฒนาสหกรณ์ของพวกเขาเอง ถือว่าเป็นทุนทางสังคม นอกนั้นอาจแบ่งเป็นเงินปันผลในอัตราจำกัด และเป็นเงินเฉลี่ยคืนตามส่วนแห่งธุรกิจ

หลักการที่ 4 การปกครองตนเองและความเป็นอิสระ (Autonomy and Independence)

1) สมาชิก กรรมการ และพนักงานสหกรณ์ รวมทั้งหน่วยงานส่งเสริมสหกรณ์ต้องสำนึก และตระหนักอยู่เสมอว่า สหกรณ์เป็นองค์กรช่วยเหลือตนเอง และปกครองตนเองเพราะฉะนั้น สหกรณ์ต้องเป็นอิสระในการตัดสินใจหรือทำสัญญาใดๆ ตามเงื่อนไขที่สหกรณ์ยอมรับได้กับบุคคลภายนอกหรือรัฐบาล

2) การรับความช่วยเหลือหรือสนับสนุนจากรัฐหรือบุคคลภายนอกไม่ขัดกับหลักความเป็นอิสระของสหกรณ์ หากผู้ให้ความช่วยเหลือมุ่งหมายให้สหกรณ์ช่วยเหลือตนเองได้และควบคุมตามหลักประชาธิปไตยรวมทั้งดำรงไว้ซึ่งความเป็นตัวเองของสหกรณ์

หลักการที่ 5 การศึกษา ฝึกอบรมและสารสนเทศ (Education, Training and Information)

1) หลักการข้อนี้เป็นจุดอ่อนของสหกรณ์ในประเทศไทยทุกระดับ ทั้งสหกรณ์ชั้นประถมและสหกรณ์ชั้นสูง เพราะขาดแผนแม่บทในการพัฒนาการศึกษาทางสหกรณ์ให้เป็นบทบาทและความรับผิดชอบของขบวนการสหกรณ์อย่างแท้จริง ทั้งๆ ที่ได้ริเริ่มให้จัดตั้งกองทุนและสะสมจัดสภาพสหกรณ์จากกำไรของสหกรณ์มาตั้งแต่ พ.ศ. 2492 และแม้จะมีการจัดตั้งสันนิบาตสหกรณ์แห่งประเทศไทย และมีชุมนุมสหกรณ์ระดับชาติบ้างแล้วส่วนราชการที่ทำหน้าที่ส่งเสริมสหกรณ์ก็ยังคงดำเนินการให้การศึกษาและฝึกอบรมทางสหกรณ์แทบจะเรียกได้ว่าซ้ำซ้อนกับขบวนการสหกรณ์โดยไม่มีเป้าหมายที่ชัดเจน ในขบวนการสหกรณ์สามารถรับผิดชอบการศึกษา และฝึกอบรมทางสหกรณ์ได้ด้วยตนเองในที่สุด โดยมีหน่วยงานของรัฐทำหน้าที่ให้การสนับสนุนอย่างมีประสิทธิภาพและประสิทธิผล

2) การศึกษาอบรมและสารสนเทศมีความมุ่งหมาย และเป็นกลุ่มเป้าหมาย ดังนี้

- การศึกษามุ่งให้สมาชิกและบุคคลทั่วไปซึ่งถือว่าเป็นผู้ที่จะเป็นสมาชิกในอนาคตมีความรู้ ความเข้าใจเกี่ยวกับสหกรณ์ รวมทั้งมีความสำนึก และตระหนักในสิทธิและหน้าที่ของสมาชิกหรือให้เป็นผู้มีจิตวิญญานสหกรณ์

- การฝึกอบรมมุ่งให้กรรมการผู้จัดการและพนักงานสหกรณ์ มีความรู้ ความสามารถ และทักษะ รวมทั้งความรับผิดชอบในบทบาทหน้าที่ของตน

- ส่วนสารสนเทศนั้นมุ่งให้บุคคลทุกกลุ่ม โดยเฉพาะอย่างยิ่งสำหรับเยาวชนและผู้นำด้านความคิดเป็น เช่น ผู้นำชุมชน นักหนังสือพิมพ์ นักเขียน ผู้นำองค์กรพัฒนาชุมชน ฯลฯ โดยเน้นการติดต่อสื่อสาร 2 ทาง

3) หลักสูตรและเนื้อหาของการศึกษาอบรม ควรครอบคลุมทั้งด้านเศรษฐกิจ สังคม การเมืองและวัฒนธรรม

หลักการที่ 6 การร่วมมือระหว่างสหกรณ์ (Cooperation among Cooperative)

1) แท้จริงการร่วมมือระหว่างสหกรณ์เป็นหลักการเดียวกันกับการร่วมมือระหว่างบุคคลธรรมดาในการจัดตั้งสหกรณ์นั่นเอง ซึ่งจะก่อให้เกิดการประหยัดด้วยขนาด มีอำนาจการต่อรองสูงขึ้นไปสู่การรับใช้สมาชิกอย่างมีประสิทธิภาพยิ่งขึ้น

2) การร่วมมือระหว่างสหกรณ์อาจทำได้ทั้งในแนวนอนและแนวตั้ง ในแนวนอนสหกรณ์ทุกสหกรณ์ไม่ว่าประเภทเดียวกันหรือไม่สามารถร่วมมือกันได้ในทุกระดับเพื่อประโยชน์สูงสุดของสมาชิกและขบวนการสหกรณ์ ในแนวตั้งสหกรณ์ท้องถิ่นประเภทเดียวกับควรรวมตัวกันทางธุรกิจเป็นชุมนุมสหกรณ์ระดับภูมิภาค หรือระดับประเทศ และระดับระหว่างประเทศ และสหกรณ์ทุกประเภท ทุกระดับ ทุกสหกรณ์ควรรวมตัวกันเป็นองค์การสหกรณ์สูงสุด (Apex Organization) เพื่อประโยชน์ในการส่งเสริมด้านอุดมการณ์ การศึกษา การฝึกอบรม การส่งเสริมแนะนำ การกำกับดูแล การตรวจสอบ การวิจัยและการพัฒนา ฯลฯ

3) วัตถุประสงค์สำคัญของการร่วมมือระหว่างสหกรณ์ คือ เพื่อให้สหกรณ์มีอำนาจผลประโยชน์ทางเศรษฐกิจ เพราะฉะนั้นสหกรณ์ท้องถิ่นแต่ละสหกรณ์ และสหกรณ์ชั้นสูงต้องเป็นสหกรณ์ที่มีความเข้มแข็งและยั่งยืน มีชีวิตชีวา (Viable & Sustainable) และร่วมมือกันในลักษณะของ "ระบบรวม" หรือเป็นเอกภาพ

หลักการที่ 7 การเอื้ออาทรต่อชุมชน (Concern for Community)

1) สหกรณ์เป็นองค์การทางเศรษฐกิจและสังคม เป็นส่วนหนึ่งของชุมชนที่สหกรณ์ตั้งอยู่ เพราะฉะนั้น การดำเนินงานของสหกรณ์ต้องเป็นไปเพื่อการพัฒนาที่ยั่งยืนของชุมชนนั้น ๆ ซึ่งหมายความว่า เป็นการพัฒนา ที่ไม่ทำลายทรัพยากรธรรมชาติ สิ่งแวดล้อม และระบบนิเวศ หรือเป็นการพัฒนาที่สนองความต้องการและความใฝ่ฝันของคนรุ่นปัจจุบันโดยไม่ทำลายโอกาส ความสามารถและอนาคตของคนรุ่นหลัง

2) เนื่องจากสมาชิกสหกรณ์ที่เป็นสมาชิกชุมชนนั่นเองสหกรณ์จึงควรมีส่วนช่วยเหลือการพัฒนาชุมชนนั้นเป็นแบบยั่งยืน

วิธีการสหกรณ์ (Cooperative Practices) คือ การนำหลักการสหกรณ์มาประยุกต์ใช้ในการดำเนินกิจการ ทางเศรษฐกิจและสังคม เพื่อประโยชน์ของมวลสมาชิกและชุมชน โดยไม่ละเลยหลักการธุรกิจที่ดี

โครงสร้างสหกรณ์ฯ

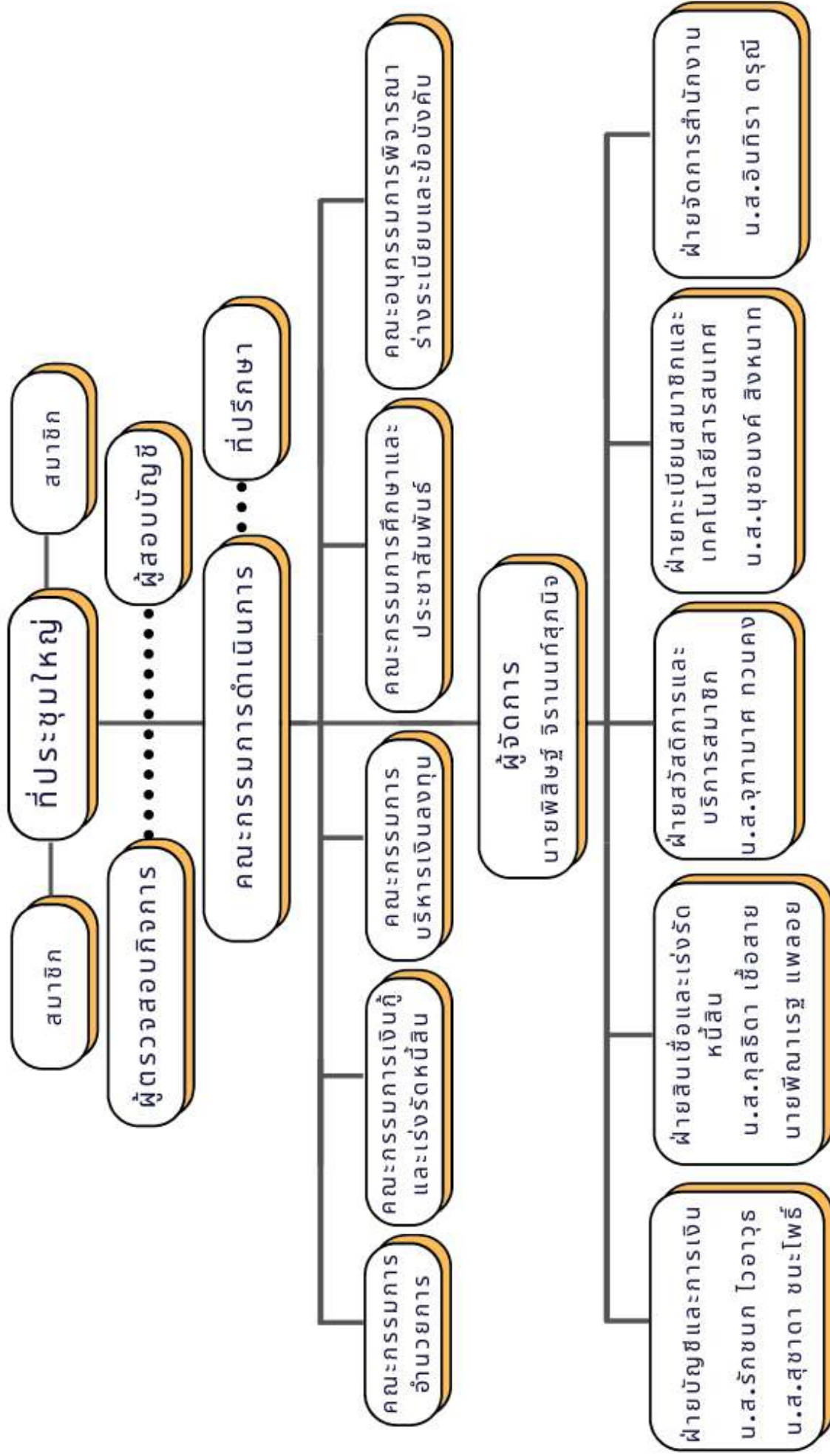

สารจากประธานกรรมการ ชุดที่ 4

เรียน สมาชิกสหกรณ์ที่เคารพรักทุกท่าน

ด้วยสหกรณ์ออมทรัพย์กิจการบิน บริษัท การบินไทย จำกัด ได้ก่อตั้งและดำเนินการมาเป็นเวลา 4 ปี ภายใต้อุดมการณ์ วิสัยทัศน์

“โปร่งใส ทนสมัย และเป็นเลิศในการสรรค์สร้างประโยชน์สุขให้แก่สมาชิก”

ในการสร้างสรรค์ประโยชน์สุขให้แก่สมาชิก มุ่งสู่การเป็นสหกรณ์ที่มีระบบงานที่ดี มีมาตรฐานตามที่กรมส่งเสริมสหกรณ์กำหนด ทั้งยังมุ่งพัฒนาคุณภาพชีวิตของสมาชิก โดยยึดหลักธรรมาภิบาล ให้เป็นรูปธรรมและเสริมสร้างความเข้มแข็งอย่างต่อเนื่อง ภายใต้สถานการณ์ที่เปลี่ยนแปลงตลอดเวลา โดยมุ่งหวังให้สหกรณ์สามารถพึ่งพาตนเองได้อย่างมั่นคงและยั่งยืน

ตลอดระยะเวลากว่า 4 ปี ที่กระผมได้เข้ามาเป็นประธานกรรมการคนแรก จนถึง ปัจจุบัน เป็นปีที่ท้าทายมาก ที่คณะกรรมการต้องเผชิญกับอุปสรรค ปัญหาต่าง ๆ นา ๆ และสถานการณ์วิกฤตระดับโลก โควิด 19 แต่ด้วยความมุ่งมั่น ท่วมเท เสียสละ ความรัก ความสามัคคี ทำให้เราผ่านพ้นอุปสรรคเหล่านั้นมาได้ และส่งต่อให้กับประธานและกรรมการชุดใหม่ที่จะเข้ามาบริหาร

ในโอกาสนี้ ผมในนามของคณะกรรมการ และเจ้าหน้าที่สหกรณ์ทุกท่าน ขอขอบคุณ หน่วยงานราชการและสมาชิกทุกท่าน ที่ได้มอบความไว้วางใจ และให้ความร่วมมือ ส่งเสริมการดำเนินงานของสหกรณ์ ทำให้สหกรณ์มีความก้าวหน้า และสามารถล้างขาดทุนสะสม ทำกำไรได้เป็นปีที่ 2 ติดต่อกัน

ทั้งนี้คณะกรรมการ ฯ และเจ้าหน้าที่ทุกท่าน มีความมุ่งมั่นจะปฏิบัติงานอย่างเต็มกำลังตามความสามารถ ด้วยความ ซื่อสัตย์ สุจริต เพื่อให้บริการสมาชิกต่อไปอย่างมีคุณภาพและก่อให้เกิดประโยชน์สูงสุดแก่สมาชิก



กัปตันคิลปิน หาญผดุงธรรมะ

ประธานกรรมการ

สหกรณ์ออมทรัพย์กิจการบิน บริษัท การบินไทย จำกัด



ที่ สอ.กก 409/2564

29 กันยายน 2564

เรื่อง แจ้งกำหนดการประชุมใหญ่สามัญประจำปี 2563

เรียน สมาชิกสหกรณ์ออมทรัพย์กิจการบิน บริษัท การบินไทย จำกัด

ด้วยคณะกรรมการดำเนินการ สหกรณ์ออมทรัพย์กิจการบิน บริษัท การบินไทย จำกัด ได้กำหนดจัดการประชุมใหญ่สามัญประจำปี 2563 ครั้งที่ 4 ในวันศุกร์ที่ 15 ตุลาคม 2564 ณ สหกรณ์ออมทรัพย์กิจการบิน บริษัท การบินไทย จำกัด สำนักงานใหญ่สุวรรณภูมิ อาคาร A.2 ชั้น 1 ผ่านระบบออนไลน์ Zoom Meetings เริ่มประชุมเวลา 09.00 น. เป็นต้นไป โดยวาระเลือกตั้งประธานกรรมการ และกรรมการดำเนินการจะเริ่มลงคะแนน เวลา 10.00 น. สิ้นสุดเวลา 12.00 น. มีวาระการประชุมดังต่อไปนี้

ระเบียบวาระที่ 1 เรื่องที่ประธานแจ้งให้ที่ประชุมทราบ

ระเบียบวาระที่ 2 เรื่องรับรองรายงานการประชุมใหญ่สามัญ ประจำปี 2562 ครั้งที่ 2
เมื่อวันพุธที่ 28 สิงหาคม 2563

ระเบียบวาระที่ 3 เรื่องเพื่อทราบ

3.1 เรื่อง รายงานประจำปี 2563

3.2 เรื่อง รายงานของผู้ตรวจสอบกิจการ ประจำปี 2563

ระเบียบวาระที่ 4 เรื่องเพื่อพิจารณา

4.1 พิจารณานุมัติงบประมาณฐานะการเงิน และงบกำไรขาดทุน ประจำปี 2563

4.2 พิจารณาจัดสรรกำไรสุทธิ ประจำปี 2563

4.3 พิจารณานุมัติแผนงาน และประมาณการรายได้ รายจ่าย ประจำปี 2564

4.4 พิจารณากำหนดวงเงินกู้ยืม ประจำปี 2564

4.5 พิจารณาเลือกตั้งผู้ตรวจสอบกิจการ ประจำปี 2564 และกำหนดค่าตอบแทน

ระเบียบวาระที่ 5 เรื่องการเลือกตั้งประธานกรรมการ และกรรมการดำเนินการ ประจำปี 2564

ระเบียบวาระที่ 6 เรื่องอื่นๆ

6.1 เรื่องที่สมาชิกเสนอที่ประชุมใหญ่ฯ (ถ้ามี)

จึงเรียนมาเพื่อทราบ และขอเชิญสมาชิกทุกท่านเข้าร่วมประชุมใหญ่สามัญ ประจำปี 2563 ผ่านระบบออนไลน์ Zoom Meeting ตามวันเวลา และสถานที่ดังกล่าวด้วย จักขอบคุณยิ่ง

ขอแสดงความนับถือ



(นายคิลปิน หาญผดุงธรรมะ)

ประธานกรรมการ

สหกรณ์ออมทรัพย์กิจการบิน บริษัท การบินไทย จำกัด

สารบัญ

	หน้า
สารจากประธานกรรมการดำเนินการ.....	A
หนังสือเชิญประชุม.....	B
ระเบียบวาระที่ 1 เรื่องที่ประธานแจ้งให้ที่ประชุมทราบ.....	2
ระเบียบวาระที่ 2 เรื่องรับรองรายงานการประชุมใหญ่สามัญ ประจำปี 2562 (ครั้งที่ 2).....	4
ระเบียบวาระที่ 3 เรื่องเพื่อทราบ.....	26
3.1 เรื่อง รายงานประจำปี 2563.....	27
3.2 เรื่อง รายงานของผู้ตรวจสอบกิจการ ประจำปี 2563	36
ระเบียบวาระที่ 4 เรื่องเพื่อพิจารณา.....	41
4.1 พิจารณานุมัติงบประมาณฐานะการเงิน และงบกำไรขาดทุน.....	42
ประจำปี 2563	
4.2 พิจารณาจัดสรรกำไรสุทธิ ประจำปี 2563.....	71
4.3 พิจารณานุมัติแผนงาน และประมาณการรายได้ รายจ่าย.....	71
ประจำปี 2564	
4.3.1 แผนงาน ประจำปี 2564.....	72
4.3.2 ประมาณการรายได้-รายจ่าย ประจำปี 2564.....	73
4.4 พิจารณากำหนดวงเงินกู้ยืม ประจำปี 2564.....	77
4.5 พิจารณาเลือกตั้งผู้ตรวจสอบกิจการ ประจำปี 2564.....	77
และกำหนดค่าตอบแทน	
ระเบียบวาระที่ 5 เรื่องการเลือกตั้งประธานกรรมการ และกรรมการดำเนินการ.....	78
ประจำปี 2564	
ระเบียบวาระที่ 6 เรื่องอื่นๆ.....	81
6.1 เรื่องที่สมาชิกเสนอที่ประชุมใหญ่ฯ (ถ้ามี).....	82
ภาคผนวก.....	85
ข่าวสารงานประชาสัมพันธ์สหกรณ์.....	86

ระเบียบวาระที่
เรื่องที่ประธานแจ้งในที่ประชุมทราบ

1

1.1 แนะนำคณะกรรมการดำเนินการและผู้เข้าร่วมประชุมใหญ่สามัญประจำปี 2563 ดังนี้

1) คณะกรรมการดำเนินการ ชุดที่ 4 จำนวน 15 ท่าน

1. นายคิลปิน	หาญผดุงธรรมะ	ประธานกรรมการ
2. นายทองทศ	ชูทับทิม	รองประธานกรรมการ คนที่ 2 ปฏิบัติหน้าที่เหรัญญิก
3. นายภูเบศร์	อภัยวงศ์	รองประธานกรรมการ คนที่ 3
4. นายอรธณพ	พรหมสาขา ณ สกลนคร	รองประธานกรรมการ คนที่ 4
5. นายศุภชัย	โพธิ์สาส์	กรรมการ
6. นางสาวสินทิพย์	มัธยัสถ์สิน	กรรมการ
7. นายนาวิก	สมะพันธ์	กรรมการ ปฏิบัติหน้าที่เลขานุการ
8. นายอานนทพัชร	ปัทมาลัย	กรรมการ
9. นางชญาณีศ	นิ่มนวล	กรรมการ (ลาออก)
10. นายภาณุ	บุญรัตน์เนตร	กรรมการ (ลาออก)
11. นายเพิ่มศักดิ์	ทองโพบูลย์	รองประธานกรรมการ คนที่ 1 (ลาออก)
12. นายแมน	มีชูอรธ	กรรมการ (ลาออก)
13. นายเจษฎาพงษ์	ลาภา	กรรมการ (ลาออก)
14. นายอภิสิทธิ์	แสงสีดา	กรรมการ (ลาออก)
15. นายชนันดร	ตุลารัตนพงษ์	กรรมการ (ลาออก)

2) ที่ปรึกษาสหกรณ์ นายมั่นเกียรติ ตั้งเจริญกิจสกุล

3) ผู้ตรวจสอบกิจการสหกรณ์ฯ นางสาวสมหมาย สราญจิตต์

4) ผู้แทนจากองค์กรที่เกี่ยวข้อง จำนวน.....ท่าน

สำนักงานสหกรณ์จังหวัดสมุทรปราการ

- 1.นายพรเทพ พรประเสริฐ นักวิชาการสหกรณ์ชำนาญการ
 2.....
 3.....

สำนักงานตรวจบัญชีสหกรณ์สมุทรปราการ

- 1.นางสาวระพีพร พัฒนะแสง ผู้สอบบัญชี
 2.....
 3.....

หน่วยงานอื่นๆ

- 1.....
 2.....

มติที่ประชุม.....



ระเบียบวาระที่ 2
เรื่องรับรองรายงาน
การประชุมใหญ่สามัญ ประจำปี 2562

รายชื่อคณะกรรมการดำเนินการสหกรณ์ออมทรัพย์กิจการบิน บริษัท การบินไทย จำกัด ชุดที่ 3/2562
การประชุมใหญ่สามัญ ประจำปี 2562 ครั้งที่ 2
วันพฤหัสบดีที่ 28 สิงหาคม พ.ศ. 2562 เวลา 08.30 น.
ณ ห้องออডিทอเรียม อาคาร D2 ฝ่ายบริการอุปกรณ์ภาคพื้น บริษัท การบินไทย จำกัด (มหาชน)
อำเภอบางพลี จังหวัดสมุทรปราการ

กรรมการผู้เข้าร่วมประชุม

1.	นายคิลปิน	หาญผดุงธรรมะ	ประธานกรรมการ
2.	นางชญาณิศ	นิ่มนวล	รองประธานกรรมการ คนที่ 1
3.	นายเพิ่มศักดิ์	ทองโพนบูลย์	รองประธานกรรมการ คนที่ 2
4.	นายภูเบศร์	อภัยวงศ์	รองประธานกรรมการ คนที่ 3
5.	นายอิสเรศ	รุ่งณรงค์รักษ์	รองประธานกรรมการ คนที่ 5
6.	นายทองทศ	ชูทับทิม	กรรมการและเหรัญญิก
7.	นางปิยะจิตต์	ทองทับ	กรรมการ
8.	นายจักรเพชร	อนุศาสน์สถิตชัย	กรรมการ
9.	นางละอองทิพย์	เพชรจันทร์	กรรมการและเลขานุการ

ผู้เข้าร่วมประชุม

1.	นายวิชิต	นวลชื่น	ผู้ตรวจสอบกิจการ
2.	นางสาวสมหมาย	สรกาญจิจิตต์	ผู้ตรวจสอบกิจการ
3.	นายเพ็ญ	เกตุศรี	ผู้อำนวยการกลุ่มจัดตั้งและส่งเสริมสหกรณ์
4.	นายพรเทพ	พรประเสริฐ	นักวิชาการสหกรณ์ชำนาญการ
5.	นางสาวระพีพร	พัฒนะแสง	ผู้สอบบัญชี
6.	นางสาวอังคณา	บุญลาภ	นักวิชาการตรวจสอบบัญชี

เริ่มประชุมเวลา 09.00 น.

เมื่อสมาชิกมาครบองค์ประชุมแล้ว นายคิลปิน หาญผดุงธรรมะ ประธานกรรมการ เป็นประธานในที่ประชุม กล่าวเปิดการประชุมและดำเนินการประชุมตามระเบียบวาระการประชุม ดังนี้

ระเบียบวาระที่ 1 เรื่องประธานแจ้งให้ที่ประชุมสามัญประจำปีทราบ

ประธาน ขอกราบสวัสดิ์สมาชิกสหกรณ์ออมทรัพย์กิจการบิน บริษัท การบินไทย จำกัด ที่เคารพรักทุกท่าน วันนี้ เป็นอีกวันหนึ่งที่ครบรอบการบริหารงานของสหกรณ์ออมทรัพย์กิจการบิน บริษัท การบินไทย จำกัด โดยคณะกรรมการบริหารงานชุดที่ 3 ซึ่งวันนี้จะแถลงงานประมาณรายจ่ายต่างๆ รวมถึง ก่อนที่ จะเข้าสู่วาระการประชุม ในครั้งนี้ ขอทำความเข้าใจกับสมาชิกก่อนว่า จะดำเนินการประชุมตาม วาระไปเรื่อย ๆ ตามลำดับ เพราะฉะนั้นหากสมาชิกท่านใดมีข้อสงสัยประการใด ที่อยากจะซักถาม ถ้า ประเด็นอยู่ในวาระ สามารถซักถามได้เลย แต่หากประเด็นใดที่ไม่อยู่ในวาระขอให้ซักถาม ใน วาระอื่นๆ เพื่อให้มีความเข้าใจตรงกัน เพราะในวันนี้มีสมาชิกที่เข้าร่วมรับฟังการประชุมใหญ่เป็นจำนวนมาก แสดงให้เห็นว่าสมาชิกสหกรณ์ออมทรัพย์กิจการบิน บริษัท การบินไทย จำกัด ให้ ความสำคัญกับการดูแลรักษาสิทธิประโยชน์ของตนเอง และดูแลการบริหารงานขององค์กรที่จะทำ ให้สหกรณ์ออมทรัพย์กิจการบิน บริษัท การบินไทย จำกัด นั้นมีความมั่นคง ยั่งยืน ดังนั้นจึงขอเปิด การประชุมใหญ่ และแนะนำคณะกรรมการชุดที่ 3 ณ บัดนี้

1.1 แนะนำคณะกรรมการดำเนินการและเข้าร่วมประชุมใหญ่สามัญประจำปี 2562 ดังนี้

1) คณะกรรมการดำเนินการ ชุดที่ 3/2562

1. นายคิลปิน	หาญผดุงธรรมะ	ประธานกรรมการ
2. นางชญาณีศ	นิ่มนวล	รองประธานกรรมการ คนที่ 1
3. นายเพิ่มศักดิ์	ทองโพนบูลย์	รองประธานกรรมการ คนที่ 2
4. นายภูเบศร์	อภัยวงศ์	รองประธานกรรมการ คนที่ 3
5. นายอิสเรศ	รุ่งณรงค์รักษ์	รองประธานกรรมการ คนที่ 5
6. นายทองทศ	ชูทับทิม	กรรมการและเหรัญญิก
7. นางปิยะจิตต์	ทองทับ	กรรมการ
8. นายจักรเพชร	อนุศาสน์สถิตชัย	กรรมการ
9. นางละอองทิพย์	เพชรจันทร์	กรรมการและเลขานุการ

2) คณะผู้ตรวจสอบกิจการสหกรณ์ฯ

1. นายวิชิต	นวลชื่น	ผู้ตรวจสอบกิจการ
2. นางสาวสมหมาย	สรกาญจิจิตต์	ผู้ตรวจสอบกิจการ

3) ผู้แทนจากองค์กรที่เกี่ยวข้อง

สำนักงานสหกรณ์จังหวัดสมุทรปราการ

1. นายเพ็ญ	เกตุดรี	ผู้อำนวยการกลุ่มจัดตั้งและส่งเสริมสหกรณ์
2. นายพรเทพ	พรประเสริฐ	นักวิชาการสหกรณ์ชำนาญการ

สำนักงานตรวจบัญชีสหกรณ์สมุทรปราการ

1. นางสาวระพีพร	พัฒนะแสง	ผู้สอบบัญชี
2. นางสาวอังคณา	บุญลาภ	นักวิชาการตรวจสอบบัญชี

มติที่ประชุม.....

ระเบียบวาระที่ 2 เรื่องพิจารณารับรองรายงานการประชุมใหญ่สามัญประจำปี 2562 (ครั้งที่ 2)

นายคิลปิน หาญผดุงธรรมะ ตำแหน่ง ประธานกรรมการ เสนอเพื่อพิจารณารับรองรายงานการประชุมใหญ่สามัญ ประจำปี 2562(ครั้งที่ 2) เมื่อวันที่ 28 สิงหาคม 2563 ณ ห้องออดิทอเรียม อาคาร D2 ฝ่ายบริการอุปกรณ์ภาคพื้น บริษัท การบินไทย จำกัด (มหาชน)

มติที่ประชุม เห็นชอบ รับรองรายงานการประชุมใหญ่สามัญประจำปี 2562(ครั้งที่ 2)โดยไม่มีการแก้ไข

ระเบียบวาระที่ 3 เรื่องรับทราบรายงานผลการดำเนินงานประจำปี 2562**3.1 รายงานผลการดำเนินงานประจำปี 2562**

คณะกรรมการดำเนินการ ชุดที่ 3 ประจำปี 2562 ขอเสนอผลการดำเนินงานของสหกรณ์ออมทรัพย์กิจการบิน บริษัท การบินไทย จำกัด ซึ่งมีระยะเวลาดำเนินการ ตั้งแต่วันที่ 1 เมษายน พ.ศ.2562 ถึงวันที่ 31 มีนาคม พ.ศ.2563 ให้สมาชิกทราบ ดังต่อไปนี้

1. รายงานกิจการทั่วไป

สหกรณ์ออมทรัพย์กิจการบิน บริษัทการบินไทย จำกัด ได้จดทะเบียนก่อตั้งครั้งแรกตามพระราชบัญญัติสหกรณ์ พ.ศ.2542 เมื่อวันที่ 9 กุมภาพันธ์ 2560 และได้เริ่มประกอบธุรกิจนับถึงปัจจุบันเป็นเวลา 3 ปีเศษ

สหกรณ์บริหารงานโดยคณะกรรมการดำเนินการที่ได้รับเลือกตั้งจากที่ประชุมใหญ่สามัญประจำปีมีการดำรงตำแหน่ง 2 ปี ตามกฎหมาย ซึ่งสหกรณ์ออมทรัพย์มีหลักสำคัญ เพื่อส่งเสริมการออมที่มีลักษณะเป็นการลงทุนร่วมกัน และช่วยเหลือสมาชิกที่มีความจำเป็น สหกรณ์จึงเป็นแหล่งเงินทุนของมวลสมาชิกและสถาบันทางการเงินที่ดำเนินการทางธุรกิจกับสหกรณ์ และสวัสดิการต่าง ๆ

ในรอบปี 2562 ณ วันที่ 31 มีนาคม 2563 สหกรณ์มีทุนดำเนินงาน 729,267,276.41 บาท มีทุนเรือนหุ้น 83,784,070.00 บาท มีเงินรับฝาก 643,093,316.64 บาท มีกำไรสุทธิ 7,698,331.28 บาท

ทั้งนี้ เกิดขึ้นจากคณะกรรมการและฝ่ายจัดการได้ร่วมกันปฏิบัติงานด้วยความอุสาหะ ซื่อสัตย์สุจริต การดำเนินงานจึงบรรลุเป้าหมาย มีผลงานเป็นที่ประจักษ์ ประสบผลสำเร็จ สร้างประโยชน์สูงสุดแก่มวลสมาชิก

2. ข้อมูลจำนวนสมาชิก ปี 2562 เปรียบเทียบกับปีที่ผ่านมา (1 เมษายน 2562 – 31 มีนาคม 2563)**จำนวนสมาชิก ณ วันสิ้นปี 2562**

สิ้นปี 2561 ยกมา	จำนวนสมาชิก	1,894	คน
	สามัญ	1,769	คน
	สมทบ	125	คน
ระหว่างปี 2562	สมาชิกสมัครใหม่	80	คน
	สามัญ	32	คน
	สมทบ	48	คน
	- ไม่มีสมาชิกพ้นสภาพ		
สิ้นปี 2562	สหกรณ์มีสมาชิก	1,974	คน
	สามัญ	1,801	คน
	สมทบ	173	คน

มติที่ประชุม รับทราบ

3. ตารางแสดงฐานะการเงินของสหกรณ์เปรียบเทียบกับปีที่แล้ว

ที่	รายการ	ปี 2562 (1 เม.ย.62 – 31 มี.ค.63)	ปี 2561 (1 เม.ย.61 – 31 มี.ค.62)	เพิ่ม (ลด)
1.	จำนวนสมาชิก (ราย)	1,974	1,894	80
2.	ทุนเรือนหุ้นที่ชำระแล้ว (บาท)	83,784,070.00	57,992,790.00	25,791,280.00
3.	ลูกหนี้เงินกู้คงเหลือ (บาท)	612,314,067.39	631,484,567.51	(19,170,500.12)
4.	เงินฝากออมทรัพย์พิเศษ (บาท)	597,095,016.64	821,063,300.71	(223,968,284.07)
5.	เงินฝากประจำ (บาท)	15,998,300.00	14,653,567.00	1,344,733.00

4. ทุนเรือนหุ้นที่ชำระแล้ว (1 เม.ย.62 – 31 มี.ค.63)

ทุนเรือนหุ้นเป็นเงินออมของสมาชิกที่หักจากเงินเดือน และเป็นเงินที่สมาชิกขอเพิ่มขึ้นโดยการซื้อหุ้น จำนวนทุนเรือนหุ้นที่สมาชิกสะสมไว้ในสหกรณ์ เมื่อสิ้นปี 2561 สหกรณ์มีค่าหุ้น 57,992,790.00 บาท และสิ้นปีบัญชี 2562 มีค่าหุ้น 83,784,070.00 บาท เพิ่มขึ้น 25,791,280.00 บาท

5. การให้เงินกู้แก่สมาชิก (1 เม.ย.62 – 31 มี.ค.63)

การให้เงินกู้แก่สมาชิก เพื่อบรรเทาความเดือดร้อนของสมาชิก สหกรณ์ให้สมาชิกกู้ยืมในรอบปีบัญชี 2562 เป็นสัญญาเงินกู้ 433 สัญญา เป็นเงิน 81,924,219.68 บาท

มติที่ประชุม รับทราบ

3.2 รายงานผลการตรวจสอบกิจการประจำปี 2562

นายวิชิต นวลชื่น ผู้ตรวจสอบกิจการสหกรณ์ ได้รายงานผลการตรวจสอบกิจการ ประจำปี 2562

ในระหว่างปีได้ให้ข้อสังเกตและข้อเสนอแนะแก่คณะกรรมการดำเนินการและเจ้าหน้าที่สหกรณ์ระหว่างการตรวจสอบและในรายงานการตรวจสอบกิจการประจำเดือน สรุปได้ดังนี้

1. ระเบียบว่าด้วยเงินกู้ เอกสารประกอบการกู้เงิน

- สหกรณ์ฯ ควรทบทวนระเบียบว่าด้วยเงินกู้ทุกประเภท เพื่อให้มีความชัดเจน
- สหกรณ์ฯ ควรปรับปรุงสัญญาเงินกู้ ให้มีการระบุคู่สมรส ฯลฯ
- สหกรณ์ฯ ควรกำหนดเอกสารประกอบคำขอกู้ให้ชัดเจนในการกู้ประเภทต่างๆ
- สหกรณ์ฯ ควรลงนามในสัญญาเงินกู้ให้ครบถ้วน
- สหกรณ์ฯ ควรปฏิบัติตามระเบียบอย่างเคร่งครัด

2. สัญญาจ้างพนักงานสหกรณ์ฯ

ควรปฏิบัติตามระเบียบสหกรณ์ฯ ว่าด้วยเจ้าหน้าที่และข้อบังคับเกี่ยวกับการทำงาน พ.ศ. 2562 และตามข้อบังคับของสหกรณ์ฯ ข้อ 95 เจ้าหน้าที่ของสหกรณ์ ข้อ 20 การลงลายมือชื่อผู้แทนสหกรณ์ฯ

3. เอกสารใบสำคัญต่างๆ ลงลายมือชื่อไม่ครบถ้วน

ได้แจ้งเจ้าหน้าที่ที่เกี่ยวข้องทราบเพื่อให้ดำเนินการให้ถูกต้องเรียบร้อย

4. การจ่ายคืนค่าหุ้นให้กับสมาชิกไม่เป็นไปตามข้อบังคับ

ได้แจ้งให้สหกรณ์ทำการเรียกคืนค่าหุ้นจากสมาชิกที่ลาออกจำนวน 139 ราย

5. ลูกหนี้ค้างชำระ

ได้แจ้งให้สหกรณ์ดำเนินการติดตามลูกหนี้ค้างชำระ

มติที่ประชุม มีมติเป็นเอกฉันท์รับรองรายงานการตรวจสอบกิจการ ประจำปี 2562

ระเบียบวาระที่ 4.1 เรื่องพิจารณาเลือกตั้งคณะกรรมการดำเนินการ และผู้ตรวจสอบกิจการสหกรณ์ ประจำปี 2563

ประธานกรรมการ รายงานต่อที่ประชุมว่า ตามมาตรา 50 แห่งพระราชบัญญัติสหกรณ์ (ฉบับที่ 2) พ.ศ. 2553 กำหนดให้สหกรณ์ฯ มีคณะกรรมการดำเนินการสหกรณ์ประกอบด้วย ประธานกรรมการหนึ่งคนและกรรมการอื่นอีกไม่เกินสิบสี่คนซึ่งที่ประชุมใหญ่เลือกตั้งจากสมาชิก โดยข้อบังคับสหกรณ์ออมทรัพย์กิจการบิน บริษัท การบินไทย จำกัด ข้อ 67 กำหนดให้สหกรณ์ฯ มีคณะกรรมการดำเนินการประกอบด้วยประธานกรรมการ 1 คน และกรรมการดำเนินการ อีก 14 คน ซึ่งที่ประชุมใหญ่เลือกตั้งจากสมาชิกและตามข้อบังคับสหกรณ์ฯ ข้อ 69 คณะกรรมการดำเนินการมีวาระอยู่ใน ตำแหน่งคราวละสองปีนับแต่วันเลือกตั้ง ฯลฯ กรรมการดำเนินการซึ่งพ้นจากตำแหน่งอาจได้รับเลือกตั้งอีกได้ แต่ต้องไม่เกินสองวาระติดต่อกัน ฯลฯ

ผลการลงคะแนนเสียงเลือกตั้ง ตำแหน่งกรรมการดำเนินการ เรียงตามลำดับคะแนน ดังนี้

1.	นายภูเบศร์	อภัยวงศ์	กรรมการ
2.	นายนาวิก	สมะพันธุ์	กรรมการ
3.	นายอานนทพัทธ์	ปัทมาลัย	กรรมการ
4.	นายอรุณพ	พรหมสาขา ณ สกลนคร	กรรมการ
5.	นายศุภชัย	โพธิ์สาลี	กรรมการ
6.	นายชन्द्र	ตุลารัตนพงษ์	กรรมการ
7.	นายภาณุ	บุญรัตน์เนตร	กรรมการ
8.	นางสาวสินทิพย์	มัธยัสถ์สิน	กรรมการ
9.	นายเจษฎาพงษ์	ลาภา	กรรมการ
10.	นายแมน	มีชูอรรถ	กรรมการ
11.	นายอภิสิทธิ์	แสงสีดา	กรรมการ

สรุปรายชื่อคณะกรรมการดำเนินการสหกรณ์ชุดที่ 4 ปี 2563 มีดังต่อไปนี้

1.	นายคิลปิน	หาญผดุงธรรมะ	ประธานกรรมการ	วาระที่ 2	ปีที่ 2
2.	นายเพิ่มศักดิ์	ทองไพบูลย์	กรรมการ	วาระที่ 1	ปีที่ 2
3.	นายทองทศ	ชูทับทิม	กรรมการ	วาระที่ 1	ปีที่ 2
4.	นางชญาณีศ	นิมนวล	กรรมการ	วาระที่ 2	ปีที่ 2
5.	นายภูเบศร์	อภัยวงศ์	กรรมการ	วาระที่ 2	ปีที่ 1
6.	นายนาวิก	สมะพันธุ์	กรรมการ	วาระที่ 1	ปีที่ 1
7.	นายอานนทพัทธ์	ปัทมาลัย	กรรมการ	วาระที่ 1	ปีที่ 1
8.	นายอรุณพ	พรหมสาขา ณ สกลนคร	กรรมการ	วาระที่ 1	ปีที่ 1
9.	นายศุภชัย	โพธิ์สาลี	กรรมการ	วาระที่ 1	ปีที่ 1
10.	นายชन्द्र	ตุลารัตนพงษ์	กรรมการ	วาระที่ 1	ปีที่ 1
11.	นายภาณุ	บุญรัตน์เนตร	กรรมการ	วาระที่ 1	ปีที่ 1
12.	นางสาวสินทิพย์	มัธยัสถ์สิน	กรรมการ	วาระที่ 1	ปีที่ 2
13.	นายเจษฎาพงษ์	ลาภา	กรรมการ	วาระที่ 1	ปีที่ 2
14.	นายแมน	มีชูอรรถ	กรรมการ	วาระที่ 1	ปีที่ 2
15.	นายอภิสิทธิ์	แสงสีดา	กรรมการ	วาระที่ 2	ปีที่ 2

มติที่ประชุม พิจารณาและแต่งตั้งคณะกรรมการดำเนินการในที่ประชุมใหญ่

คณะกรรมการดำเนินการขอเสนอที่ประชุมใหญ่สามัญประจำปี 2562 พิจารณาให้นางสาวสมหมาย สราญจิตต์เป็นผู้ตรวจสอบกิจการสหกรณ์ออมทรัพย์กิจการบิน บริษัท การบินไทย จำกัด ประจำปี 2563 และอนุมัติค่าตอบแทนการตรวจสอบกิจการ เป็นจำนวน 60,000.- บาท (หกหมื่นบาทถ้วน)

มติที่ประชุม ที่ประชุมมีมติเป็นเอกฉันท์ให้ นางสาวสมหมาย สราญจิตต์เป็นผู้ตรวจสอบกิจการประจำปี 2563 และอนุมัติค่าตอบแทนปีละ 60,000.-บาท (หกหมื่นบาทถ้วน)

ระเบียบวาระที่ 4.2 พิจารณาอนุมัติงบแสดงฐานะการเงิน และงบกำไรขาดทุนประจำปี 2562 ประธานฯ มอบให้ ผู้สอบบัญชี (น.ส.ระพีพร พัฒนะแสง) เป็นผู้แถลง

ผู้สอบบัญชี แถลงว่าได้ตรวจสอบงบแสดงฐานะการเงิน ณ วันที่ 31 มีนาคม 2563 งบกำไรขาดทุน และงบกระแสเงินสดสำหรับปีสิ้นสุดวันเดียวกันของ สหกรณ์ออมทรัพย์กิจการบิน บริษัท การบินไทย จำกัด แล้ว เห็นว่าถูกต้องตามที่ควรในสาระสำคัญตามระเบียบที่นายทะเบียนสหกรณ์กำหนด สรุปได้ดังนี้

1. งบแสดงฐานะการเงิน สหกรณ์ฯ มีสินทรัพย์ ณ วันที่ 31 มีนาคม 2563 เท่ากับ 729,267,276.41 บาท โดยสินทรัพย์ทั้งหมดมาจากทุนของสหกรณ์ฯ จำนวน 84,343,420.26 บาท และจากหนี้สิน จำนวน 644,923,856.15 บาท

2. งบกำไรขาดทุน ปี 2562 สหกรณ์ฯ มีกำไรสุทธิจำนวน 7,698,331.28 บาท กำไรสุทธิ มาจากรายได้ที่เป็นดอกเบี้ยรับจากการให้สมาชิกกู้และผลตอบแทนจากการลงทุน เช่น ดอกเบี้ยเงินฝากสหกรณ์อื่น และเงินปันผลจากการถือหุ้นชุมนุมสหกรณ์ฯ เป็นต้น

3. งบกระแสเงินสด แสดงถึงแหล่งที่มาและแหล่งใช้ไปของเงินสดในรอบปี 2562 โดยแยกให้ เห็นว่าเงินสดได้มาจากที่ใด และใช้จ่ายไปในการใดบ้าง

ที่ประชุม มีมติเป็นเอกฉันท์อนุมัติงบแสดงฐานะการเงิน งบกำไรขาดทุน และงบกระแสเงินสด สำหรับปีสิ้นสุด วันที่ 31 มีนาคม 2563 ตามที่เสนอมา

ระเบียบวาระที่ 4.3 เรื่องการพิจารณาจัดสรรกำไรสุทธิประจำปี 2562

ผลการดำเนินงานในรอบปี 2562 สหกรณ์ฯ มีกำไรสุทธิ จำนวน 7,698,331.28 บาท (เจ็ดล้านหกแสนเก้าหมื่นแปดพันสามร้อยสามสิบเอ็ดบาทยี่สิบแปดสตางค์) โอนไปเพื่อชดเชยขาดทุนสะสม จำนวน 7,138,981.02 บาท (เจ็ดล้านหนึ่งแสนสามหมื่นแปดพันเก้าร้อยแปดสิบเอ็ดบาทสองสตางค์) กำไรสุทธิหลังหักขาดทุนสะสม จำนวน 559,350.26 บาท (ห้าแสนห้าหมื่นเก้าพันสามร้อยห้าสิบบาทยี่สิบหกสตางค์) ซึ่งคณะกรรมการดำเนินการฯ ชุดที่ 3 ได้พิจารณาแล้วเห็นควรจัดสรรกำไรสุทธิตามข้อบังคับสหกรณ์ฯ ข้อ 28 เพื่อเสนอต่อที่ประชุมใหญ่สามัญประจำปี 2562 ดังนี้

ที่	รายการจัดสรรกำไรสุทธิ	จัดสรรปี 2562	%
		จำนวนเงิน	
	จัดสรรตามกฎหมายว่าด้วยสหกรณ์และข้อบังคับ		
	ก. ทูลสำรอง ไม่น้อยกว่าร้อยละ 15 ของกำไรสุทธิตามข้อบังคับ	84,942.12	15.18
	ข. บำรุงสันนิบาตสหกรณ์แห่งประเทศไทย (ร้อยละ 1 ของกำไรสุทธิแต่ไม่เกิน 30,000 บาท ตามกฎกระทรวง)	5,593.50	1.00
	จัดสรรตามข้อบังคับสหกรณ์		
1	เงินปันผลตามหุ้นที่ชำระแล้ว ในอัตราร้อยละ 0.35	258,749.39	46.26
2	เงินเฉลี่ยคืนให้แก่สมาชิก ตามส่วนดอกเบี้ยที่ชำระ ในอัตราร้อยละ 0.45	143,642.42	25.68
3	เงินโบนัสกรรมการและเจ้าหน้าที่	24,471.58	4.38
4	ทุนรักษาระดับอัตราเงินปันผล ไม่เกินร้อยละ 2 ของทุนเรือนหุ้น	8,390.25	1.50
5	ทุนเพื่อการศึกษาอบรมทางสหกรณ์ ไม่เกินร้อยละ 10 ของกำไรสุทธิ	8,390.25	1.50
6	ทุนสาธารณประโยชน์ ไม่เกินร้อยละ 10 ของกำไรสุทธิ	8,390.25	1.50
7	ทุนสวัสดิการ ไม่เกินร้อยละ 10 ของกำไรสุทธิ	8,390.25	1.50
8	ทุนช่วยเหลือผู้ค้าประกัน ไม่เกินร้อยละ 10 ของกำไรสุทธิ	8,390.25	1.50
	รวมทั้งสิ้น	559,350.26	100.00

มติที่ประชุม มีมติเป็นเอกฉันท์อนุมัติจัดสรรกำไรสุทธิ ประจำปี 2562 ของสหกรณ์ออมทรัพย์
กิจการบิน บริษัท การบินไทย จำกัด ตามที่คณะกรรมการดำเนินการเสนอ

ระเบียบวาระที่ 4.4 เรื่องการพิจารณาอนุมัติแผนงานและจัดตั้งประมาณการรายจ่ายของสหกรณ์ฯ ประจำปี 2563

ประมาณการรายได้ ประจำปี 2563

รายการ	ปี 2563 ประมาณการไว้	ปี 2562		เหตุผลและ ความจำเป็น
		ประมาณการ	รับจริง	
1. ดอกเบี้ยรับจากเงินให้กู้	29,018,000.00	28,000,000.00	32,460,993.61	
2. ดอกเบี้ยรับเงินฝากธนาคาร	25,000.00	500,000.00	463,711.10	
3. ดอกเบี้ยรับเงินฝากสหกรณ์อื่น	725,000.00	12,500,000.00	10,185,979.13	
4. ผลตอบแทนจากเงินลงทุน	1,100,000.00	800,000.00	963,013.70	
5. ค่าธรรมเนียมแรกเข้า	10,000.00	15,000.00	8,000.00	
6. รายได้อื่น	20,000.00	151,000.00	433,754.49	
รวมประมาณการรายได้	30,898,000.00	41,966,000.00	44,515,273.03	

**รับทราบแผนการดำเนินงานของ
สหกรณ์ออมทรัพย์กิจการบิน บ.การบินไทย จำกัด
ประจำปี 2563**

	ปี 2563 (1 เม.ย.63 – 31 มี.ค.64)	ปี 2562 (1 เม.ย.62 – 31 มี.ค.63)	รับจริง
รับสมาชิกสามัญเพิ่ม	80 คน	84 คน	70 คน
รับสมาชิกสมทบเพิ่ม	20 คน	20 คน	10 คน
หุ้นสมาชิกสามัญเพิ่มระหว่างปี	26,000,000.00 บาท	28,602,519.98 บาท	24,985,980.00 บาท
หุ้นสมาชิกสมทบเพิ่มระหว่างปี	820,000.00 บาท	0.00 บาท	805,300.00 บาท
รับฝากเงินจากสมาชิกสามัญ			
- ออมทรัพย์พิเศษ	600,000,000.00 บาท	938,055,671.18 บาท	793,452,112.6 บาท
- ประจำ	15,000,000.00 บาท	17,453,832.08 บาท	16,180,349.29 บาท
- รับฝากเงินจากสมาชิกสมทบ	20,000,000.00 บาท	0.00 บาท	16,015,640.71 บาท
- รับฝากเงินจากสหกรณ์อื่น	50,000,000.00 บาท	0.00 บาท	30,000,000.00 บาท

เพื่อให้การบริหารงานสหกรณ์ออมทรัพย์กิจการบิน บริษัท การบินไทย จำกัด ซึ่งดำเนินการภายใต้ข้อบังคับของสหกรณ์ ฯ อันมีจุดมุ่งหมายในการพัฒนางานสหกรณ์ฯ ไปในแนวทางที่สอดคล้องเหมาะสมตลอดจนส่งเสริมสนับสนุนความรู้ ความเข้าใจ ในหลักและวิธีการสหกรณ์แก่บุคคลทุกระดับ เพื่อให้สถาบันที่มีความก้าวหน้า มั่นคง มีประสิทธิภาพและประสิทธิผล คณะกรรมการดำเนินการจึงได้กำหนดแผนการดำเนินงานของสหกรณ์ออมทรัพย์กิจการบิน บริษัท การบินไทย จำกัด ประจำปี 2563 ดังต่อไปนี้

1. แผนพัฒนาบุคลากร

- ส่งเสริมด้านการศึกษาและพัฒนาบุคลากรโดยการจัดส่งคณะกรรมการ , ผู้ตรวจสอบกิจการและเจ้าหน้าที่ในการเข้าร่วมประชุม อบรม และสัมมนาในโครงการต่างๆ เพื่อเสริมสร้างความรู้และทักษะในการบริหารกิจการของสหกรณ์ฯ
- การปลูกจิตสำนึกและสร้างวิสัยทัศน์ในการบริการที่ดีต่อสมาชิก ของเจ้าหน้าที่สหกรณ์ฯ ทุกคน โดยจัดให้มีการประชุมสัมมนา เพื่อเพิ่มประสิทธิภาพในการทำงานของเจ้าหน้าที่สหกรณ์ฯ
- จัดให้มีการศึกษาดูงานสหกรณ์ออมทรัพย์ที่มีผลการดำเนินงานและรูปแบบในการจัดสวัสดิการในด้านต่าง ๆ ที่ก้าวหน้าเหมาะสม เพื่อนำประสบการณ์มาปรับปรุงและพัฒนาสหกรณ์ฯ
- การปรับปรุงการบริหารงานบุคคลภายในองค์กรตลอดจนจัดแบ่งเจ้าหน้าที่ที่มีความรู้ความสามารถเหมาะสมกับลักษณะงานของสหกรณ์ฯ

2. แผนพัฒนาด้านเทคโนโลยี

- การพัฒนาระบบธุรกรรมกับสหกรณ์ในการบริการสมาชิกได้รวดเร็วโดยการพัฒนาอุปกรณ์ต่าง ๆ ที่มีอยู่และใช้ทรัพยากรอย่างประหยัด ให้เกิดประโยชน์สูงสุด

3. แผนประชาสัมพันธ์

- การปรับปรุงช่องทางการติดต่อสื่อสารกับสมาชิกผ่านช่องทางออนไลน์ (Facebook, Website, Line) เพื่อให้สมาชิกได้รับข้อมูลข่าวสารอย่างรวดเร็ว และเป็นปัจจุบันทันต่อเหตุการณ์
- จัดทำวารสารประชาสัมพันธ์ที่มีเนื้อหาสาระเป็นประโยชน์ต่อสมาชิกเผยแพร่ให้สมาชิกทราบข่าวสารอย่างทั่วถึง

- จัดโครงการสหกรณ์สัญจรตามหน่วยงานต่าง ๆ เพื่อประชาสัมพันธ์สหกรณ์ให้เป็นที่รู้จักต่อหน่วยงานภายนอก และเพื่ออำนวยความสะดวกให้แก่สมาชิกในการทำธุรกรรมกับทางสหกรณ์ และสร้างความเข้าใจตลอดจนรับทราบผลการดำเนินงาน และอุปสรรคต่าง ๆ และร่วมกันสัมมนาหาข้อคิดข้อยุติต่าง ๆ อันเป็นประโยชน์ต่อส่วนรวม

4. แผนพัฒนางานด้านการเงิน

- ส่งเสริมการออมของสมาชิกและสมาชิกสมทบโดยการเปิดรับซื้อหุ้น และรับฝากเงินเพื่อเป็นการระดมทุนจากสมาชิกของสหกรณ์ฯ เองและรับฝากเงินจากสหกรณ์อื่นเพื่อนำมาเสริมสภาพคล่องในการบริหารจัดการของสหกรณ์

- การกำหนดมาตรการในการป้องกัน สมาชิกบางส่วนที่ไม่รักดีต่อสหกรณ์ให้ชำระหนี้สินรวมตลอดถึงการเร่งรัดติดตามหนี้สินของบุคคลที่มีหนี้ค้างต่อสหกรณ์ให้รวดเร็วและครบถ้วนตามที่ควรโดยถูกต้องและเป็นธรรม

5. แผนพัฒนาด้านบริการ

- จัดให้มีการพัฒนาบริการสมาชิกที่ทันสมัย สะดวก รวดเร็ว ถูกต้อง ในลักษณะของบริการยุคใหม่ที่คำนึงถึงความต้องการของสมาชิกเป็นสำคัญ และดำเนินการกำหนดมาตรฐานการให้บริการจากสหกรณ์ โดยเพิ่มบริการให้สมาชิกตลอดในวันทำการไม่หยุดพักกลางวัน

รายการ	ปี 2562		ปี 2563	เหตุผลและความจำเป็น
	งบประมาณ(บาท)	จ่ายจริง (บาท)	ขอตั้ง (บาท)	
1 หมวดค่าใช้จ่ายเกี่ยวกับเจ้าหน้าที่				
1.1 เงินเดือน ค่าจ้าง เงินประจำตำแหน่ง	2,800,000.00	2,421,253.12	2,520,000.00	1. เพื่อจ่ายเป็นเงินเดือนเจ้าหน้าที่ สหกรณ์ จำนวน 8 อัตรา
1.2 เงินประกันสังคมเจ้าหน้าที่	80,000.00	75,905.50	71,000.00	- จ่ายค่าประกันสังคมเจ้าหน้าที่ ตามพ.ร.บ.แรงงาน
1.3 กองทุนเงินทดแทน (ประกันสังคม)	18,000.00	3,400.00	4,000.00	สนง.ประกันสังคม ปีละ 1 ครั้ง
1.4 เงินสมทบกองทุนสำรองเลี้ยงชีพ	250,000.00	221,531.49	165,000.00	- สมทบกองทุนสำรองเลี้ยงชีพ
1.5 ค่าครองชีพ	95,000.00	106,000.00	127,000.00	- ค่าครองชีพสำหรับเจ้าหน้าที่ ที่มีรายได้ต่ำกว่าเกณฑ์
1.6 ค่าล่วงเวลา	50,000.00	158,279.86	100,000.00	- ทำงานนอกเวลาทำงานปกติ
1.7 ค่าศึกษาอบรมเจ้าหน้าที่	25,000.00	17,500.00	0.00	- ใช้ทุนศึกษาอบรม
1.8 ค่าเครื่องแบบเจ้าหน้าที่	25,000.00	0.00	25,000.00	- ค่าเครื่องแบบเจ้าหน้าที่
1.9 ค่าเบี้ยเลี้ยงพาหนะเจ้าหน้าที่	100,000.00	95,251.00	50,000.00	- ปฏิบัติงานนอกสถานที่
1.10 ค่าตอบแทนประจำปี	-	40,000.00	0.00	
1.11 ค่าทำความสะอาดสำนักงาน	120,000.00	105,150.00	119,000.00	- ค่าทำความสะอาด (รายวัน 331.-)
1.12 ค่าประกันชีวิตกรรมการและเจ้าหน้าที่	100,000.00	24,309.00	25,000.00	- ประกันชีวิตและเจ้าหน้าที่รายปี
รวมหมวดค่าใช้จ่ายเจ้าหน้าที่	3,663,000.00	3,268,579.97	3,206,000.00	
2 หมวดค่าตอบแทน				
2.1 ค่าตอบแทนผู้จัดการ	480,000.00	45,000.00	400,000.00	- ค่าตอบแทนผู้จัดการจัดจ้าง (50,000*8)
2.2 ค่าตอบแทนรองผู้จัดการ	0.00	80,000.00	0.00	
2.3 ค่าตอบแทนผู้ตรวจสอบกิจการ	120,000.00	120,000.00	60,000.00	- ค่าตอบแทนผู้ตรวจสอบกิจการ (10,000*12)
2.4 ค่าตอบแทนที่ปรึกษา	180,000.00	20,000.00	0.00	- ค่าตอบแทนที่ปรึกษา
2.5 ค่าเบี้ยประชุมกรรมการ	500,000.00	267,000.00	400,000.00	- ค่าเบี้ยประชุมกรรมการ
2.6 ค่าเบี้ยเลี้ยงพาหนะกรรมการ	70,000.00	274,970.00	100,000.00	- ค่าพาหนะกรรมการ
รวมหมวดค่าตอบแทน	1,350,000.00	806,970.00	960,000.00	
3 หมวดค่าใช้จ่ายเกี่ยวกับอาคาร อุปกรณ์				
3.1 ค่าเสื่อมราคา	400,000.00	336,758.78	337,000.00	- ค่าเสื่อมราคาเครื่องใช้สำนักงาน
3.2 ค่าปรับปรุงสำนักงานตัดจ่าย	90,000.00	88,339.20	88,400.00	- ค่าปรับปรุงสำนักงานตัดจ่าย 5 ปี
3.3 ค่าตกแต่งสำนักงานตัดจ่าย	170,000.00	155,990.16	156,000.00	- ค่าตกแต่งสำนักงานตัดจ่าย 5 ปี
3.4 ค่าซ่อมแซมบำรุงรักษาทรัพย์สิน	50,000.00	3,700.00	30,000.00	- ค่าซ่อมแซมบำรุงรักษาทรัพย์สิน
3.5 เครื่องใช้สำนักงาน	136,000.00	0.00	40,000.00	- กล้องบันทึกข้อมูลกล้องวงจรปิด เครื่องบันทึกเวลาทำงาน
รวมค่าใช้จ่ายเกี่ยวกับอาคาร อุปกรณ์	846,000.00	584,788.14	651,400.00	

4 หมวดค่าสาธารณูปโภค				
4.1 ค่าไฟฟ้า	45,000.00	40,703.49	35,000.00	- ค่าไฟฟ้า
4.2 ค่าโทรศัพท์	15,000.00	68,545.06	9,000.00	- ค่าโทรศัพท์
4.3 ค่าไปรษณีย์	25,000.00	39,291.00	35,000.00	- ค่าไปรษณีย์อากาศ
4.4 ค่าสัญญาณ Internet	60,000.00	48,885.36	35,000.00	- ค่าสัญญาณอินเทอร์เน็ต
4.5 ค่าเช่าสำนักงาน	980,000.00	593,611.00	1,009,800.00	
รวมค่าสาธารณูปโภค	1,125,000.00	791,035.91	1,123,800.00	
5 หมวดค่าใช้จ่ายเกี่ยวกับสมาชิก				
5.1 ค่าใช้จ่ายประชาสัมพันธ์	100,000.00	33,023.76	30,000.00	- วารสารประจำเดือน
5.2 ค่าใช้จ่ายอื่นๆ เกี่ยวกับสมาชิก	50,000.00	0.00	0.00	
5.3 ค่าอบรมสมาชิก	50,000.00	0.00	0.00	- อบรม / สัมมนา
รวมค่าใช้จ่ายเกี่ยวกับสมาชิก	200,000.00	33,023.76	30,000.00	
6 หมวดค่าใช้จ่ายดำเนินงานอื่น				
6.1 ค่ารับรอง	30,000.00	33,809.90	30,000.00	- สำหรับบุคคลภายนอกมาติดต่อ
6.2 ค่าเช่าเครื่องถ่ายเอกสาร	255,000.00	193,830.94	140,000.00	- ค่าเช่า บ.โตชิบา
6.3 ค่าธรรมเนียมธนาคาร	35,000.00	32,392.47	10,000.00	- ค่าธรรมเนียมประจำปี
6.4 ค่าเครื่องเขียนแบบพิมพ์	200,000.00	67,014.23	60,000.00	- กระดาษ และอื่นๆ
6.5 ค่าวัสดุสำนักงาน	30,000.00	22,252.94	15,000.00	- วัสดุสำนักงาน
6.6 ค่าโปรแกรมระบบงาน ICTตัดจ่าย	130,000.00	129,999.96	130,000.00	- ค่าโปรแกรมระบบงาน ICTตัดจ่าย
6.7 ค่าโปรแกรม MS OFFICE ตัดจ่าย	32,000.00	31,434.12	31,500.00	- ค่าโปรแกรม MS OFFICE ตัดจ่าย
6.8 ค่าบริการระบบงาน ICT	250,000.00	125,390.82	300,000.00	- ค่าบริการระบบงาน ICT รายปี
6.9 ค่าใช้จ่ายประชุมใหญ่	120,000.00	56,578.75	100,000.00	- ค่าใช้จ่ายประชุมใหญ่ประจำปี
6.10 ค่าใช้จ่ายในการประชุมกรรมการ	20,000.00	18,939.60	20,000.00	- ค่าใช้จ่ายในการประชุมกรรมการ
6.11 ค่าภาษีโรงเรือน	11,000.00	3,443.04	4,000.00	- ค่าภาษีโรงเรือนรายปี
6.12 เงินช่วยเหลือหน่วยงานที่ให้การสนับสนุน	10,000.00	6,000.00	0.00	
6.13 ค่าสอบบัญชี(เอกชน)	0.00	90,000.00	0.00	
6.14 ค่าชดเชยเจ้าหน้าที่ออกจากงาน	0.00	528,728.63	0.00	
6.15 ค่าใช้จ่ายในการดำเนินคดี	0.00	272,690.50	0.00	
6.16 ดอกเบี้ยรับเงินฝากจ่ายคืนธนาคาร/สหกรณ์อื่น	0.00	279,780.85	0.00	
6.17 ค่าบริการห้องประชุม	0.00	49,241.80	0.00	
6.18 ค่าใช้จ่ายทั่วไป	200,000.00	51,067.06	50,000.00	
6.19 ดอกเบี้ยจ่าย	0.00	29,169,581.49	18,660,000.00	
รวมค่าใช้จ่ายดำเนินงานอื่น	1,323,000.00	31,162,177.10	19,550,500.00	
รวมทั้งสิ้น	8,507,000.00	36,646,574.88	25,521,700.00	

หมายเหตุ ค่าใช้จ่ายในการดำเนินงานสามารถถัวเฉลี่ยกันได้

มติที่ประชุม มีมติเป็นเอกฉันท์อนุมัติประมาณการรายได้ รายจ่าย ในการดำเนินงานประจำปี 2563 ตามที่เสนอมา

ระเบียบวาระที่ 4.5 พิจารณากำหนดวงเงินซึ่งสหกรณ์อาจกู้ยืมหรือค้ำประกันประจำปี 2563

คณะกรรมการดำเนินการได้พิจารณาความจำเป็นในการสำรองเงินให้เกิดสภาพคล่อง เพื่อรองรับการให้บริการแก่สมาชิก ปัจจุบันสหกรณ์มีทุนดำเนินการคิดเป็น 125,676,105.00 บาท (หนึ่งร้อยยี่สิบห้าล้านบาทหกแสนเจ็ดหมื่นหกพันหนึ่งร้อยห้าบาทถ้วน) และมีเงินที่รับฝากเป็นส่วนมาก จึงกำหนดวงเงินซึ่งสหกรณ์อาจกู้ยืมได้ ประจำปี 2563 เป็นจำนวนเงิน 125,000,000.00 บาท(หนึ่งร้อยยี่สิบห้าล้านบาทถ้วน)

มติที่ประชุม มีมติเป็นเอกฉันท์ให้สหกรณ์กำหนดวงเงินซึ่งอาจกู้ยืมได้ประจำปี 2563 จำนวน 125,000,000.00 บาท (หนึ่งร้อยยี่สิบห้าล้านบาทถ้วน)

ระเบียบวาระ 4.6 พิจารณาแก้ไขข้อบังคับสหกรณ์ พ.ศ. 2559

เนื่องจากจำนวนสมาชิกเข้าร่วมประชุมไม่ครบองค์ประชุม ซึ่งการแก้ไขเพิ่มเติมข้อบังคับ ให้กระทำได้เฉพาะในการประชุมใหญ่ ที่มีองค์ประชุมไม่น้อยกว่ากึ่งหนึ่งของจำนวนสมาชิกทั้งหมด หรือน้อยกว่าหนึ่งร้อยคนแล้วแต่กรณี จึงขอยกเลิกวาระดังกล่าวไปก่อน

มติที่ประชุม รับทราบ

4.6 เรื่อง พิจารณาแก้ไขข้อบังคับสหกรณ์ พ.ศ. 2559

เฉพาะข้อที่มีการปรับปรุงแก้ไขคณะกรรมการเห็นชอบให้เสนอที่ประชุมใหญ่สามัญในการแก้ไขข้อบังคับนี้

หมวด 1

ชื่อ ประเภทและที่ตั้งสำนักงานหรือสำนักงานสาขา

เดิม	เปลี่ยนเป็น	หลักการและเหตุผล
<p>ข้อ 1. ชื่อ ประเภทและที่ตั้งสำนักงาน ชื่อ สหกรณ์ออมทรัพย์กิจการบิน บริษัท การบินไทย จำกัด THAI CORE BUSINESS SAVINGS AND CREDIT COOPERATIVE, LIMITED ประเภทสหกรณ์ออมทรัพย์ ที่ตั้งสำนักงาน (ใหญ่) เลขที่ 333 อาคารศูนย์ปฏิบัติการ ที่ตั้งสำนักงาน เลขที่ 333 อาคารศูนย์ปฏิบัติการ บริษัท การบินไทย จำกัด (มหาชน) ตำบลหนองปรือ อำเภอบางพลี จังหวัดสมุทรปราการ รหัสไปรษณีย์ 10540 สหกรณ์ออมทรัพย์ที่ตั้งสำนักงานได้ตามที่คณะกรรมการ ดำเนินการพิจารณาเห็นสมควร โดยแจ้งให้นายทะเบียน สหกรณ์ กรมส่งเสริมสหกรณ์ และกรมตรวจบัญชีสหกรณ์ ทราบ และให้ปิดประกาศการสหกรณ์ และที่ว่าการอำเภอแห่ง เดิม สำนักงานส่วนราชการสหกรณ์ และที่ว่าการอำเภอแห่ง ที่สหกรณ์ตั้งอยู่เป็นเวลาไม่น้อยกว่าสามสิบวัน และให้ ดำเนินการแก้ไขเพิ่มเติมข้อบังคับในการประชุมใหญ่คราวต่อไป ไปด้วย</p>	<p>ข้อ 1. ชื่อ ประเภทและที่ตั้งสำนักงาน ชื่อ สหกรณ์ออมทรัพย์กิจการบิน จำกัด AIRLINE BUSINESS SAVINGS AND CREDIT COOPERATIVE, LIMITED ประเภท สหกรณ์ออมทรัพย์ ที่ตั้งสำนักงาน (ใหญ่) เลขที่ 333 อาคารศูนย์ปฏิบัติการ บริษัท การบินไทย จำกัด (มหาชน) ตำบลหนองปรือ อำเภอ บางพลี จังหวัดสมุทรปราการ รหัสไปรษณีย์ 10540 สหกรณ์ออมทรัพย์ที่ตั้งสำนักงาน (ใหญ่) ได้ตามที่คณะ กรรมการพิจารณาเห็นสมควร โดยแจ้งให้นาย ทะเบียนสหกรณ์ กรมส่งเสริมสหกรณ์ และกรมตรวจบัญชี สหกรณ์ทราบ และให้ปิดประกาศไว้ที่สำนักงานของสหกรณ์ เดิม สำนักงานส่วนราชการสหกรณ์ และที่ว่าการอำเภอแห่ง ที่สหกรณ์ตั้งอยู่เป็นเวลาไม่น้อยกว่าสามสิบวัน และให้ ดำเนินการแก้ไขเพิ่มเติมข้อบังคับในการประชุมใหญ่คราวต่อไป ไปด้วย</p>	<p>เพื่อเป็นการอำนวยความสะดวกให้แก่สมาชิกที่ ปฏิบัติงาน ณ สำนักงานใหญ่ บริษัท การบินไทย จำกัด (มหาชน)</p>

เดิม	เปลี่ยนแปลง	หลักการและเหตุผล
<p>ตราของสหกรณ์ ตรีลักษณ์มีรูปสัญลักษณ์ ดังนี้</p>  <p>ลักษณะเป็นแถบสีซ้อนกัน 3 ชั้นแสดงสัญลักษณ์แทนปี ประกอบด้วยสี่เหลี่ยมและสี่วง โดยตรงกลางปีมีรูปเจ้าจำปีซึ่งเป็นตราสัญลักษณ์ประจำบริษัทการบินไทย จำกัด (มหาชน) ด้านบนซ้ายและขวาเป็นอักษรภาษาไทยเขียนว่า “สหกรณ์ออมทรัพย์กิจการบิน บริษัท การบินไทย จำกัด” ด้านล่างเป็นภาษาอังกฤษเขียนว่า “THAI CORE BUSINESS SAVINGS & CREDIT COOPERATIVE LIMITED” ภายในปีกด้านซ้ายมีอักษรภาษาอังกฤษคำว่า “SAVE” ภายในปีกด้านขวามีอักษรภาษาอังกฤษคำว่า “SECURE”</p>	<p>ตราของสหกรณ์ ตรีลักษณ์มีรูปสัญลักษณ์ ดังนี้</p>  <p>ลักษณะเป็นแถบสีซ้อนกัน 3 ชั้นแสดงสัญลักษณ์แทนปี ประกอบด้วยสี่เหลี่ยมและสี่วง โดยตรงกลางปี ด้านบนซ้ายและขวาเป็นอักษรภาษาไทยเขียนว่า “สหกรณ์ออมทรัพย์กิจการบิน จำกัด” ด้านล่างเป็นภาษาอังกฤษเขียนว่า “AIRLINE BUSINESS SAVINGS & CREDIT COOPERATIVE LIMITED” ภายในปีกด้านซ้ายมีอักษรภาษาอังกฤษคำว่า “SAVE” ภายในปีกด้านขวามีอักษรภาษาอังกฤษคำว่า “SECURE”</p>	

หมวด 2 วัตถุประสงค์และอำนาจกระทำการ

เดิม	เปลี่ยนแปลง	หลักการและเหตุผล
<p>(1) รับฝากเงินจากสมาชิก หรือสหกรณ์อื่นหรือสมาคม ฅาปนกิจสงเคราะห์</p> <p>(2) จัดหาทุนเพื่อค้ำเงินการตามวัตถุประสงค์ของสหกรณ์</p> <p>(3) ให้เงินกู้แก่สมาชิก</p> <p>(4) ให้สหกรณ์อื่นกู้ยืมเงิน</p> <p>(5) ซื้หุ้นของธนาคารซึ่งมีวัตถุประสงค์เพื่อให้ความช่วยเหลือทางการเงินแก่สหกรณ์</p> <p>(6) ซื้หุ้นของชุมนุมสหกรณ์หรือสหกรณ์อื่น</p>	<p>(1) รับฝากเงินจากสมาชิก หรือสหกรณ์อื่นหรือสมาคม ฅาปนกิจสงเคราะห์</p> <p>(2) จัดหาทุนเพื่อค้ำเงินการตามวัตถุประสงค์ของสหกรณ์</p> <p>(3) ให้เงินกู้แก่สมาชิก</p> <p>(4) ให้สหกรณ์อื่นกู้ยืมเงิน</p> <p>(5) ซื้หุ้นของธนาคารซึ่งมีวัตถุประสงค์เพื่อให้ความช่วยเหลือทางการเงินแก่สหกรณ์</p> <p>(6) ซื้หุ้นของชุมนุมสหกรณ์หรือสหกรณ์อื่น</p>	<p>เพื่อให้เป็นไปตามวัตถุประสงค์ตามมาตรา 46 (9) แห่ง พ.ร.บ. สหกรณ์ พ.ศ. 2542</p>

เดิม	เปลี่ยนแปลง	หลักการและเหตุผล
<p>(7) ชื่อหุ้นของสถาบันที่ประกอบธุรกิจอันทำให้เกิดความสะดวก หรือส่งเสริมความเจริญแก่กิจการของสหกรณ์</p> <p>(8) ชื่อหลักทรัพย์รัฐบาลหรือรัฐวิสาหกิจ</p> <p>(9) ออกตั๋วสัญญาใช้เงินและตราสารทางการเงิน</p> <p>(10) ฝากหรือลงทุนอย่างอื่นตามกฎหมายและตามที่คณะกรรมการพัฒนาการสหกรณ์แห่งชาติกำหนด</p> <p>(11) ดำเนินการให้กู้ยืมเพื่อการค้า</p> <p>(12) ให้สวัสดิการและการสงเคราะห์ตามสมควรแก่สมาชิกและครอบครัว</p> <p>(13) ให้ความช่วยเหลือทางวิชาการแก่สมาชิก</p> <p>(14) ขอรับความช่วยเหลือทางวิชาการจากทางหน่วยงานราชการ หน่วยงานของต่างประเทศ หรือบุคคลอื่นใด</p> <p>(15) กระทำการต่างๆ ตามที่อนุญาตไว้ในกฎหมายว่าด้วยสหกรณ์ เพื่อให้เป็นไปตามวัตถุประสงค์ที่กล่าวข้างต้น รวมถึงชื่อ ถือกรรมสิทธิ์ หรือทรัพย์สินที่ครอบครอง กู้ยืม เช่า ให้เช่า เช่าซื้อหรือให้เช่าซื้อ โอนหรือรับโอน สิทธิการเช่า หรือสิทธิการเช่าซื้อ ขายหรือจำหน่าย จำนวนหรือรับจำนวน จำนวนหรือรับจำนวน ด้วยวิธีอื่นใด ซึ่งทรัพย์สินของสมาชิก หรือของสมาชิก</p>	<p>(7) ชื่อหุ้นของสถาบันที่ประกอบธุรกิจอันทำให้เกิดความสะดวก หรือส่งเสริมความเจริญแก่กิจการของสหกรณ์</p> <p>(8) ชื่อหลักทรัพย์รัฐบาลหรือรัฐวิสาหกิจ</p> <p>(9) ออกตั๋วสัญญาใช้เงินและตราสารทางการเงิน</p> <p>(10) ฝากหรือลงทุนอย่างอื่นตามกฎหมายและตามที่คณะกรรมการพัฒนาการสหกรณ์แห่งชาติกำหนด</p> <p>(11) ดำเนินการให้กู้ยืมเพื่อการค้า</p> <p>(12) ให้สวัสดิการและการสงเคราะห์ตามสมควรแก่สมาชิกและครอบครัว</p> <p>(13) ให้ความช่วยเหลือทางวิชาการแก่สมาชิก</p> <p>(14) ขอรับความช่วยเหลือทางวิชาการจากทางหน่วยงานราชการ หน่วยงานของต่างประเทศ หรือบุคคลอื่นใด</p> <p>(15) กระทำการต่างๆ ตามที่อนุญาตไว้ในกฎหมายว่าด้วยสหกรณ์ เพื่อให้เป็นไปตามวัตถุประสงค์ที่กล่าวข้างต้น รวมถึงชื่อ ถือกรรมสิทธิ์ หรือทรัพย์สินที่ครอบครอง กู้ยืม เช่า ให้เช่า เช่าซื้อหรือให้เช่าซื้อ โอนหรือรับโอน สิทธิการเช่า หรือสิทธิการเช่าซื้อ ขายหรือจำหน่าย จำนวนหรือรับจำนวน จำนวนหรือรับจำนวน ด้วยวิธีอื่นใด ซึ่งทรัพย์สินของสมาชิก หรือของสมาชิก</p> <p>(16) ดำเนินการอย่างอื่นบรรดาที่เกี่ยวข้องกับการจัดให้สำเร็จตามวัตถุประสงค์ของสหกรณ์</p>	

หมวด 3 ทูม

เดิม	เปลี่ยน	หลักการและเหตุผล
<p>ข้อ 7. การชำระค่าหุ้นรายเดือน การชำระค่าหุ้นรายเดือนนั้น ให้ชำระโดยวิธีหักจากเงินได้ของสมาชิกในวันจ่ายเงินได้รายเดือนประจำเดือนนั้น เดือน เว้นแต่สมาชิกเกษียณหรือสมาชิกที่ไม่ได้ทำการของสหกรณ์</p> <p>เมื่อสมาชิกค่าขอเป็นหนี้และคณะกรรมการพิจารณาเห็นว่าสมาชิกนั้น พฤติการณ์ทำให้ไม่สามารถชำระค่าหุ้นรายเดือนได้โดยมีใช้เกิดขึ้นด้วยเจตนาอันไม่สุจริตของกรรมการดำเนินการจะอนุญาตให้สมาชิกนั้นชำระค่าหุ้นรายเดือนชั่วคราวได้ตามที่คณะกรรมการเห็นสมควรก็ได้</p>	<p>ข้อ 7. การชำระค่าหุ้นรายเดือน การชำระค่าหุ้นรายเดือนนั้น ให้ชำระโดยวิธีหักจากเงินได้รายเดือนของสมาชิกในวันจ่ายเงินได้รายเดือนประจำเดือนนั้น ทุกรายเดือน เว้นแต่สมาชิกเกษียณ หรือสมาชิกที่ไม่ได้เป็นพนักงานของบริษัทแต่ยังคงเป็นสมาชิกของสหกรณ์ให้สามารถขอได้ ณ ที่ทำการของสหกรณ์ เมื่อสมาชิกค่าขอเป็นหนี้และคณะกรรมการพิจารณาเห็นว่าสมาชิกนั้น ดำเนินการได้สอบสวนพิจารณาเห็นว่าสมาชิกนั้น ตกอยู่ในพฤติการณ์อันทำให้ไม่สามารถชำระค่าหุ้นรายเดือนได้โดยมีใช้เกิดขึ้นด้วยเจตนาอันไม่สุจริตของตน คณะกรรมการดำเนินการจะอนุญาตให้สมาชิกนั้นชำระค่าหุ้นรายเดือนชั่วคราวได้ตามที่คณะกรรมการเห็นสมควรก็ได้</p>	<p>เพื่อเกิดความชัดเจนในการชำระค่าหุ้นของสมาชิกที่พ้นจากการเป็นพนักงานของบริษัท การปรับจ่าย (มหาชน) และบริษัทในเครือแต่ยังคงเป็นสมาชิกอยู่</p>

หมวด 4 การให้เงินกู้

เดิม	เปลี่ยนเป็น	หลักการและเหตุผล
<p>ข้อ 12. ความมุ่งหมายแห่งเงินกู้ซึ่งให้แก่สมาชิกไม่ว่าประเภทใด ๆ จะให้ได้แต่เฉพาะเพื่อการอันจำเป็นหรือ มีประโยชน์ตามที่คณะกรรมการเห็นสมควร ให้คณะกรรมการดำเนินการปล่อยกู้เงินกู้ของสมาชิกให้ตรงตามความมุ่งหมายที่เงินกู้</p>	<p>ข้อ 12. ความมุ่งหมายแห่งเงินกู้ เงินกู้ซึ่งให้แก่สมาชิกไม่ว่าประเภทใด ๆ จะให้ได้แต่เฉพาะเพื่อการอันจำเป็น หรือมีประโยชน์ตามที่คณะกรรมการดำเนินการเห็นสมควร แต่ทั้งนี้ต้องเหลือเงินเพื่อการยังชีพไม่น้อยกว่าร้อยละ 30 ของเงินได้รายเดือน ให้คณะกรรมการดำเนินการปล่อยกู้ของสมาชิกให้ตรงตามความมุ่งหมายที่เงินกู้</p>	<p>หลักการและเหตุผล</p> <p>เพื่อเป็นการคุ้มครองเงินเดือนเหลือเพื่อใช้จ่ายในครัวเรือน</p>

หมวด 5 สมาชิก

เดิม	เปลี่ยนแปลงเป็น	หลักการและเหตุผล
<p>ข้อ 32. คุณสมบัติของสมาชิก สมาชิกต้องมีคุณสมบัติ ดังนี้</p> <p>(1) เป็นผู้เห็นชอบในวัตถุประสงค์ของสหกรณ์</p> <p>(2) เป็นบุคคลธรรมดาและบรรลุนิติภาวะ</p> <p>ก. เป็นพนักงานบริษัท การบินไทย จำกัด (มหาชน) หรือพนักงานประจำของบริษัทในเครือ สังกัดหน่วยงานที่ปฏิบัติงานหรือ</p> <p>ข. เป็นสมาชิกสหกรณ์ในสังกัดหน่วยงานที่ปฏิบัติงานหรือ</p> <p>กิจการบริษัทอื่นซึ่งได้โอนย้าย หรือออกจากบริษัท หรืองานประจำโดยไม่มีคามผิด</p> <p>(3) เป็นผู้มีความประพฤติและนิสัยดีงาม</p> <p>(4) มิได้เป็นสมาชิกในสหกรณ์อื่นที่มีทรัพย์สินที่มีวัตถุประสงค์ในการให้กู้ยืมเงิน</p>	<p>ข้อ 32. คุณสมบัติของสมาชิก สมาชิกต้องมีคุณสมบัติ ดังนี้</p> <p>(1) เป็นผู้สัญชาติไทย</p> <p>(2) เป็นผู้เห็นชอบในวัตถุประสงค์ของสหกรณ์</p> <p>(3) เป็นบุคคลธรรมดาและบรรลุนิติภาวะ</p> <p>ก. เป็นพนักงานบริษัท การบินไทย จำกัด (มหาชน)</p> <p>ข. เป็นหรือเคยเป็นพนักงานประจำของบริษัทในเครือ บริษัท การบินไทย จำกัด (มหาชน)</p> <p>ค. เป็นพนักงานประจำขององค์กรที่เกี่ยวข้องกับธุรกิจการบิน</p> <p>ง. เป็นเจ้าหน้าที่ของสหกรณ์นี้ หรือเจ้าหน้าที่ของสมาคมสมาชิกของสหกรณ์นี้</p> <p>ด. เป็นสมาชิกของสหกรณ์นี้</p> <p>(4) เป็นผู้มีความประพฤติและนิสัยดีงาม</p> <p>(5) มิได้เป็นสมาชิกในสหกรณ์อื่นที่มีวัตถุประสงค์ในการให้กู้ยืมเงิน</p>	<p>หลักการและเหตุผล</p> <p>เพื่อให้เกิดความชัดเจนในการพิจารณาคุณสมบัติของสมาชิก</p>

หมวด 5 สมาชิกสหภาพ

เดิม	เปลี่ยนแปลงเป็น	หลักการและเหตุผล
<p>ข้อ 49. คุณสมบัติของสมาชิกสหภาพ สมาชิกสหภาพต้องมีคุณสมบัติ ดังนี้</p> <p>(1) เป็นผู้เห็นชอบในวัตถุประสงค์ของสหกรณ์</p> <p>(2) เป็นบุคคลธรรมดาและบรรลุนิติภาวะ ที่ขาดคุณสมบัติตามข้อ 32(2)</p> <p>(3) เป็นบุคคลในครอบครัว ได้แก่ บิดา มารดา คู่สมรส และบุตรชอบด้วยกฎหมายของสมาชิก</p>	<p>ข้อ 49. คุณสมบัติของสมาชิกสหภาพ สมาชิกสหภาพต้องมีคุณสมบัติ ดังนี้</p> <p>(1) เป็นผู้สัญชาติไทย</p> <p>(2) เป็นผู้เห็นชอบในวัตถุประสงค์ของสหกรณ์</p> <p>(3) เป็นบุคคลธรรมดาและบรรลุนิติภาวะ ที่ขาดคุณสมบัติตามข้อ 32 (2)</p>	<p>หลักการและเหตุผล</p> <p>เพื่อให้เป็นไปตามระเบียบนายทะเบียนสหกรณ์ว่าด้วยการรับจดทะเบียนข้อบังคับเกี่ยวกับสมาชิกสหภาพของสหกรณ์ พ.ศ. 2563</p>

เดิม	เปลี่ยนแปลงเป็น	หลักการและเหตุผล
<p>(4) เป็นผู้ที่มีความประพฤติดีงาม</p> <p>(5) เป็นผู้ที่ปฏิบัติตามกฎหมาย ข้อบังคับ ระเบียบ มติ และคำสั่งของสหกรณ์</p> <p>(6) มิได้เป็นสมาชิกในสหกรณ์อื่นหรือสหกรณ์อื่นที่มีวัตถุประสงค์ในการให้กู้ยืมเงิน</p>	<p>(4) เป็นบิดา มารดา สามี ภรรยา หรือบุตรชอบด้วยกฎหมายของสมาชิกที่บรรลุนิติภาวะ</p> <p>(5) เป็นบุคคลในองค์กรหรือหน่วยงานที่ขาดคุณสมบัติจะสมัครเข้าเป็นสมาชิกตามข้อ 32 (2)</p> <p>(6) เป็นผู้ที่มีความประพฤติดีงาม</p> <p>(7) เป็นผู้ที่ปฏิบัติตามกฎหมาย ข้อบังคับ ระเบียบ มติ และคำสั่งของสหกรณ์</p> <p>(8) มิได้เป็นสมาชิกหรือสมาชิกสมทบในสหกรณ์อื่นหรือสหกรณ์อื่นที่มีวัตถุประสงค์ในการให้กู้ยืมเงิน</p>	หลักการและเหตุผล
<p>เดิม</p> <p>ข้อ 50. การได้เข้าเป็นสมาชิกสมทบ ผู้ประสงค์สมัครเข้าเป็นสมาชิกสมทบต้องยื่นใบสมัครถึงสหกรณ์ตามแบบที่กำหนดไว้ที่กำหนดไว้ โดยต้องมีสหกรณ์นี้ไม่น้อยกว่าสองคนรับรอง เมื่อคณะกรรมการดำเนินการดำเนินการได้สอบสวนพิจารณาเห็นว่าผู้สมัครมีคุณสมบัติตามที่กำหนดในข้อ 49 ทั้งเห็นเป็นการสมควรแล้วจึงให้รับเข้าเป็นสมาชิกสมทบได้ และต้องจัดให้ผู้สมัครได้ลงลายมือชื่อในทะเบียนสมาชิกสมทบกับชำระค่าธรรมเนียมแรกเข้าและค่าหุ้นจำนวนสิบหุ้นขึ้นไปแต่ไม่เกิน 1 ใน 5 ของหุ้นที่ชำระแล้วทั้งหมด เมื่อสมาชิกสมทบได้ปฏิบัติตามวรรคก่อนแล้วย่อมได้สิทธิในฐานะสมาชิกสมทบ</p>	<p>เปลี่ยนแปลงเป็น</p> <p>ข้อ 50. การได้เข้าเป็นสมาชิกสมทบ ผู้ประสงค์สมัครเข้าเป็นสมาชิกสมทบต้องยื่นใบสมัครถึงสหกรณ์ตามแบบที่กำหนดไว้ โดยต้องมีสหกรณ์นี้ไม่น้อยกว่าสองคนรับรอง เมื่อคณะกรรมการดำเนินการดำเนินการได้สอบสวนพิจารณาเห็นว่าผู้สมัครมีคุณสมบัติตามที่กำหนดในข้อ 49 ทั้งเห็นเป็นการสมควรแล้วจึงให้รับเข้าเป็นสมาชิกสมทบได้ และต้องจัดให้ผู้สมัครได้ลงลายมือชื่อในทะเบียนสมาชิกสมทบกับชำระค่าธรรมเนียมแรกเข้าและค่าหุ้นจำนวนสิบหุ้นขึ้นไปแต่ไม่เกิน 1 ใน 5 ของหุ้นที่ชำระแล้วทั้งหมด เมื่อสมาชิกสมทบได้ปฏิบัติตามวรรคก่อนแล้วย่อมได้สิทธิในฐานะสมาชิกสมทบ</p>	หลักการและเหตุผล

เดิม	เปลี่ยนแปลง	หลักการและเหตุผล
<p>ข้อ 52. สิทธิและหน้าที่ในฐานะสมาชิกสหภาพ สมาชิกสหภาพที่มีสิทธิและหน้าที่เฉพาะในส่วนที่ไม่ขัดกับกฎหมายสหกรณ์</p> <p>(ก) สิทธิของสมาชิกสหภาพ มีดังนี้</p> <p>(1) เข้าร่วมประชุมใหญ่ในฐานะผู้สังเกตการณ์ได้</p> <p>(2) ได้รับการบริการทางการเงินได้ตามระเบียบของสหกรณ์</p> <p>(3) ได้รับการบริการทางการเงินได้ตามระเบียบของสหกรณ์</p> <p>(4) ได้รับการบริการฝึกอบรม หรือสัมมนาต่าง ๆ ตามที่สหกรณ์จัดให้</p> <p>(ข) หน้าที่ของสมาชิกสหภาพ มีดังนี้</p> <p>(1) ปฏิบัติตามกฎหมาย ระเบียบ ข้อบังคับ มติ และคำสั่งของสหกรณ์</p> <p>(2) เข้าร่วมประชุมทุกครั้งที่สหกรณ์นัดหมาย</p> <p>(3) ส่งเสริมสนับสนุนกิจการของสหกรณ์ เพื่อให้สหกรณ์เป็นองค์กรที่เข้มแข็ง</p> <p>(4) สอดส่องดูแลกิจการของสหกรณ์</p> <p>(5) ร่วมมือกับคณะกรรมการดำเนินการสหกรณ์ พัฒนาสหกรณ์ให้เจริญรุ่งเรืองและมั่นคง</p> <p>(ค) สมาชิกสหภาพไม่ทำสิทธิในเรื่องดังต่อไปนี้</p> <p>(1) ไม่สามารถเป็นองค์ประชุม หรือ เสนอความคิดเห็นหรือออกเสียงลงคะแนนในการเข้าร่วมประชุมใหญ่ได้</p> <p>(2) ไม่สามารถเข้าชื่อเรียกประชุมใหญ่วิสามัญ</p> <p>(3) ไม่สามารถเสนอ หรือ ได้รับเลือกเป็นกรรมการดำเนินการ หรือ ผู้ตรวจสอบกิจการ</p> <p>(4) กู้ยืมเงินเกินกว่าเงินฝากรวมกับทรัพย์สินส่วนตัวของตนเอง</p>	<p>ข้อ 52. สิทธิและหน้าที่ในฐานะสมาชิกสหภาพ สมาชิกสหภาพที่มีสิทธิและหน้าที่เฉพาะในส่วนที่ไม่ขัดกับกฎหมายสหกรณ์</p> <p>(ก) สิทธิของสมาชิกสหภาพ มีดังนี้</p> <p>(1) เข้าร่วมประชุมใหญ่ในฐานะผู้สังเกตการณ์ได้</p> <p>(2) ได้รับการบริการทางการเงินได้ตามระเบียบของสหกรณ์</p> <p>(3) ได้รับการบริการทางการเงินได้แต่ต้องไม่เกินมูลค่าหุ้นรวมกับเงินฝากของสมาชิกสหภาพ ทั้งนี้ตามระเบียบของสหกรณ์</p> <p>(4) ได้รับการบริการฝึกอบรม หรือสัมมนาต่าง ๆ ตามที่สหกรณ์จัดให้</p> <p>(5) ได้รับเงินผลประโยชน์ตราเดียวกับสมาชิก</p> <p>(6) ได้รับเงินเฉลี่ยคืนตามส่วนธุรกิจได้ในอัตราเดียวกับสมาชิก</p> <p>(ข) หน้าที่ของสมาชิกสหภาพ มีดังนี้</p> <p>(1) ปฏิบัติตามกฎหมาย ระเบียบ ข้อบังคับ มติ และคำสั่งของสหกรณ์</p> <p>(2) เข้าร่วมประชุมทุกครั้งที่สหกรณ์นัดหมาย</p> <p>(3) ส่งเสริมสนับสนุนกิจการของสหกรณ์ เพื่อให้สหกรณ์เป็นองค์กรที่เข้มแข็ง</p> <p>(4) สอดส่องดูแลกิจการของสหกรณ์</p> <p>(5) ร่วมมือกับคณะกรรมการดำเนินการสหกรณ์ พัฒนาสหกรณ์ให้เจริญรุ่งเรืองและมั่นคง</p> <p>(ค) สมาชิกสหภาพไม่ทำสิทธิในเรื่องดังต่อไปนี้</p> <p>(1) ไม่สามารถเป็นองค์ประชุม หรือ เสนอความคิดเห็นหรือออกเสียงลงคะแนนในการเข้าร่วมประชุมใหญ่ได้</p> <p>(2) ไม่สามารถเข้าชื่อเรียกประชุมวิสามัญ</p> <p>(3) ไม่สามารถเสนอ หรือ ได้รับเลือกเป็นกรรมการดำเนินการ หรือ ผู้ตรวจสอบกิจการ</p> <p>(4) กู้ยืมเงินเกินกว่าเงินฝากรวมกับทรัพย์สินส่วนตัวของตนเอง</p>	<p>เพื่อให้เป็นไปตามระเบียบนายทะเบียนสหกรณ์ว่าด้วยการรับจดทะเบียนข้อบังคับเกี่ยวกับสมาชิกสหภาพของสหกรณ์ พ.ศ. 2563</p>

เดิม	เปลี่ยนแปลงเป็น	หลักการและเหตุผล
<p>ข้อ 53. การขาดจากสมาชิกภาพของสมาชิกสมทบสมาชิกสมทบย่อยมาจากสมาชิกภาพเพราะเหตุใด ๆ ดังต่อไปนี้</p> <ol style="list-style-type: none"> (1) ตาย (2) เป็นคนไร้ความสามารถหรือเสมือนไร้ความสามารถ (3) ต้องคำพิพากษาให้ล้มละลาย (4) ลาออกจากสหกรณ์และได้รับอนุญาตแล้ว (5) ขาดคุณสมบัติตามข้อบังคับข้อ 49 (6) ถูกให้ออกจากสหกรณ์ 	<p>ข้อ 53. การขาดจากสมาชิกภาพของสมาชิกสมทบสมาชิกสมทบย่อยมาจากสมาชิกภาพเพราะเหตุใด ๆ ดังต่อไปนี้</p> <ol style="list-style-type: none"> (1) ตาย (2) เป็นคนไร้ความสามารถหรือเสมือนไร้ความสามารถ (3) ต้องคำพิพากษาให้ล้มละลาย (4) ลาออกจากสหกรณ์และได้รับอนุญาตแล้ว (5) ขาดคุณสมบัติตามข้อบังคับข้อ 49 (6) ถูกให้ออกจากสหกรณ์ (7) กรณีสมาชิกของสหกรณ์จะต่อขาดจากสมาชิกภาพเพราะเหตุใด ๆ ตามที่กำหนดในข้อบังคับแต่วันแต่กรณีเสียชีวิตให้ถือว่าสมาชิกสมทบที่เกี่ยวข้องกับสมาชิกสหกรณ์ต้องพ้นจากสมาชิกภาพด้วย 	

หมวด 8 คณะกรรมการดำเนินการ

เดิม	เปลี่ยนแปลงเป็น	หลักการและเหตุผล
<p>ข้อ 67. คณะกรรมการดำเนินการ ให้สหกรณ์มีคณะกรรมการดำเนินการประกอบด้วยประธานกรรมการหนึ่งคน และกรรมการดำเนินการอีกสิบสี่คน ซึ่งที่ประชุมใหญ่เลือกตั้งจากสมาชิกให้กรรมการดำเนินการเลือกตั้งในระหว่างกันเองซึ่งกรรมการคนหนึ่งหรือหลายคน เลขานุการคนหนึ่ง และปีติประภาศให้ทราบ โดยไม่ต้องทำหน้าที่ยื่นหรือขอเป็นกรรมการ</p>	<p>ข้อ 67. คณะกรรมการดำเนินการ ให้สหกรณ์มีคณะกรรมการดำเนินการประกอบด้วยประธานกรรมการหนึ่งคน และกรรมการดำเนินการอีกสิบสี่คน ซึ่งที่ประชุมใหญ่เลือกตั้งจากสมาชิกให้กรรมการดำเนินการเลือกตั้งในระหว่างกันเองซึ่งดำรงตำแหน่งหรือหลายคน เลขานุการคนหนึ่ง และ/หรือให้ทราบ โดยไม่ต้องทำหน้าที่ยื่นหรือขอเป็นกรรมการ</p>	<p>เพื่อให้เกิดความชัดเจนในการพิจารณาคุณสมบัติของสมาชิก</p>

<p>(1) เคยได้รับโทษจำคุกโดยคำพิพากษาถึงที่สุดให้จำคุก เว้นแต่เป็นโทษสำหรับความผิดที่ได้กระทำโดยประมาทหรือความผิดลหุโทษ</p> <p>(2) เคยถูกไล่ออก ปลดออก หรือให้ออกจากราชการ องค์กรฯ หน่วยงานของรัฐ หรือเอกชนฐานทุจริตต่อหน้าที่</p> <p>(3) เคยถูกให้พ้นจากตำแหน่งกรรมการหรือมีคำวินิจฉัยเป็นที่สุดให้พ้นจากตำแหน่งกรรมการตามคำสั่งนายทะเบียนสหกรณ์</p> <p>(4) เคยถูกที่ประชุมใหญ่มีมติให้ถอดถอนออกจากตำแหน่งกรรมการเพราะเหตุทุจริตต่อหน้าที่</p> <p>(5) สมาชิกซึ่งผิดนัดการชำระหนี้ ไม่ว่าตนเงินหรือดอกเบี้ย ในระยะเวลาของปีทางบัญชีนับแต่ปีที่ผิดนัดถึงปีทีเลือกตั้งกรรมการดำเนินการดำเนินการ เว้นแต่การผิดนัดนั้นมิได้เกิดขึ้นจากการกระทำของตนเอง</p> <p>(6) ผู้ซึ่งเป็นเจ้าหน้าที่ในสหกรณ์นี้</p>	<p>(1) เคยได้รับโทษจำคุกโดยคำพิพากษาถึงที่สุดให้จำคุก เว้นแต่เป็นโทษสำหรับความผิดที่ได้กระทำโดยประมาทหรือความผิดลหุโทษ</p> <p>(2) เคยถูกไล่ออก ปลดออก หรือให้ออกจากราชการ องค์กรฯ หน่วยงานของรัฐ หรือเอกชนฐานทุจริตต่อหน้าที่</p> <p>(3) เคยถูกให้พ้นจากตำแหน่งกรรมการหรือมีคำวินิจฉัยเป็นที่สุดให้พ้นจากตำแหน่งกรรมการตามคำสั่งนายทะเบียนสหกรณ์</p> <p>(4) เคยถูกที่ประชุมใหญ่มีมติให้ถอดถอนออกจากตำแหน่งกรรมการเพราะเหตุทุจริตต่อหน้าที่</p> <p>(5) สมาชิกซึ่งผิดนัดการชำระหนี้ แม้เพียง 1 งวด ไม่ว่าตนเงินหรือดอกเบี้ย ซึ่งต้องชำระภายในเดือนนั้นๆ ในระยะเวลาของปีทางบัญชีนับแต่ปีที่ผิดนัดถึงปีทีเลือกตั้งกรรมการดำเนินการดำเนินการ เว้นแต่การผิดนัดนั้นมิได้เกิดขึ้นจากการกระทำของตนเอง</p> <p>(6) ผู้ซึ่งเป็นเจ้าหน้าที่ในสหกรณ์นี้</p>	<p>เพื่อให้เกิดความชัดเจนในการพิจารณาคุณสมบัติของสมาชิก</p>
--	---	---

วาระที่ 5 เรื่องอื่น ๆ

- ไม่มี

ประธาน ฯ กล่าวขอบคุณสมาชิกผู้เข้าร่วมประชุม และปิดการประชุม

ปิดประชุมเวลา 13.30 น.

ลงชื่อ



ประธานในที่ประชุม

(นายคิลปิน หาญผดุงธรรมะ)

ประธานกรรมการ

ลงชื่อ



ผู้จัดบันทึกการประชุม

(นางละอองทิพย์ เพชรจันทร์)

เลขานุการ

ระเบียบวาระที่
เรื่องรับทราบรายงาน
การประชุมใหญ่สามัญ ประจำปี 2563

3

3.1 รายงานกิจการประจำปี 2563

คณะกรรมการดำเนินการ ชุดที่ 4 ประจำปี 2563 ขอเสนอผลการดำเนินงานของสหกรณ์ออมทรัพย์กิจการบิน บริษัท การบินไทย จำกัด ซึ่งมีระยะเวลาดำเนินการ ตั้งแต่วันที่ 1 เมษายน พ.ศ.2563 ถึงวันที่ 31 มีนาคม พ.ศ.2564 ให้สมาชิกทราบ ดังต่อไปนี้

1. รายงานกิจการทั่วไป

สหกรณ์ออมทรัพย์กิจการบิน บริษัท การบินไทย จำกัด ได้จดทะเบียนก่อตั้งครั้งแรกตามพระราชบัญญัติสหกรณ์ พ.ศ.2542 เมื่อวันที่ 9 กุมภาพันธ์ 2560 และได้เริ่มประกอบธุรกิจนับถึงปัจจุบันเป็นเวลา 4 ปีเศษ

สหกรณ์บริหารงานโดยคณะกรรมการดำเนินการที่ได้รับเลือกตั้งจากที่ประชุมใหญ่สามัญประจำปี มีวาระการดำรงตำแหน่ง 2 ปี ตามกฎหมาย ซึ่งสหกรณ์ออมทรัพย์มีหลักสำคัญ เพื่อส่งเสริมการออมที่มีลักษณะเป็นการลงทุนร่วมกัน และช่วยเหลือสมาชิกที่มีความจำเป็น สหกรณ์จึงเป็นแหล่งเงินทุนของสมาชิกและสถาบันทางการเงินที่ดำเนินการทางธุรกิจกับสหกรณ์ และสวัสดิการต่าง ๆ

ผลการดำเนินงาน ณ สิ้นปี 2563 (1 เมษายน 2563 – 31 มีนาคม 2564) สหกรณ์มีกำไรสุทธิ 1,699,843.17 บาท ลดลงจากปีก่อน จำนวน 5,998,488.11 บาท เนื่องจากสถานการณ์ปัจจุบัน การแพร่ระบาดของเชื้อไวรัสโคโรนา Covid-19 ซึ่งมีกระทบโดยตรงต่อธุรกิจสายการบิน จึงทำให้การลงทุนของสหกรณ์ต้องสะดุดหยุดลง สมาชิกของสหกรณ์ได้รับผลกระทบจากการตกงาน การถูกเลิกจ้าง รายได้ไม่เพียงพอต่อการดำรงชีพ ส่งผลกระทบให้สมาชิกถอนเงินฝากที่มีต่อสหกรณ์และขอลาออกจากการเป็นสมาชิกสหกรณ์จำนวนมาก สมาชิกขาดความสามารถในการชำระหนี้แก่สหกรณ์ เมื่อสหกรณ์ได้รับการชำระหนี้จากสมาชิกลดลงทำให้เงินทุนหมุนเวียนภายในขาดสภาพคล่อง ดังนั้น เงินที่สหกรณ์นำไปลงทุนกับสหกรณ์อื่นจึงต้องหยุดลง ส่งผลให้ผลตอบแทนที่ได้รับจากสหกรณ์อื่นส่วนใหญ่หายไป สินทรัพย์ที่มีอยู่นำไปสร้างผลตอบแทนได้ลดลงจากปีก่อน

2. ตารางแสดงฐานะการเงินของสหกรณ์เปรียบเทียบกับปีที่แล้ว

ที่	รายการ	ปี 2563 (1 เม.ย.63 – 31 มี.ค.64)	ปี 2562 (1 เม.ย.62 – 31 มี.ค. .63)	เพิ่มขึ้น (ลดลง)	
				บาท	ร้อยละ
1.	ทุนเรือนหุ้นสมาชิก	77,866,660.00	81,884,670.00	(4,018,010.00)	(4.91)
2.	ทุนเรือนหุ้นสมาชิกสมทบ	2,048,500.00	1,899,400.00	149,100.00	7.85
3.	เงินรับฝากสมาชิก	418,443,173.36	533,366,565.08	(114,923,391.72)	(21.55)
4.	เงินรับฝากสมาชิกสมทบ	44,040,534.18	79,726,571.56	(35,686,037.38)	(44.76)
5.	เงินรับฝากสหกรณ์อื่น	20,000,000.00	30,000,000.00	(10,000,000.00)	(33.33)
6.	เงินกู้ยืม	8,085,000.00	0.00	8,085,000.00	100.00
7.	ทุนสำรอง	0.00	109,459.65	109,459.65	100.00
8.	ทุนสะสมตามข้อบังคับ	0.00	41,951.25	41,951.25	100.00
9.	กำไรสุทธิประจำปี	1,699,843.17	7,698,331.28	(5,998,488.11)	(77.92)

ที่	รายการ	ปี 2563 (1 เม.ย.63 – 31 มี.ค.64)	ปี 2562 (1 เม.ย.62 – 31 มี.ค.63)	เพิ่มขึ้น (ลดลง)	
				บาท	ร้อยละ
10.	สินทรัพย์รวม	586,628,960.26	729,267,276.41	(142,638,316.15)	(19.56)
11.	สมาชิกกู้เงินระหว่างปี	2,017,800.00	81,924,219.68	(79,906,419.68)	(97.54)
12.	สมาชิกเป็นหนี้ ณ วันสิ้นปี	560,252,102.60	609,088,754.99	(48,836,652.39)	(8.02)
13.	สมาชิกสมทบเป็นหนี้ ณ วันสิ้นปี	1,273,767.00	2,211,747.00	(937,980.00)	(42.41)
14.	เงินลงทุนในสหกรณ์อื่น	11,050,000.00	88,250,000.00	(77,200,000.00)	(87.48)

3. จำนวนสมาชิกและสมาชิกสมทบ

ในปี 2563 มีสมาชิกเข้าใหม่ 11 คน ลาออก 413 คน เสียชีวิต 4 ราย ณ วันสิ้นปีมีสมาชิก 1,442 คน สมาชิกที่ไม่เป็นลูกหนี้ของสหกรณ์ ฯ ณ วันสิ้นปี จำนวน 753 คน เป็นสัดส่วนร้อยละ 52.22 ของสมาชิกทั้งหมด นอกจากนี้ในปี 2563 สหกรณ์ ฯ มีสมาชิกสมทบลาออก 17 คน รวมเป็นสมาชิกสมทบ ณ วันสิ้นปี จำนวน 109 คน สมาชิกสมทบที่ไม่เป็นลูกหนี้ของสหกรณ์ ฯ ณ วันสิ้นปี จำนวน 108 คน คิดเป็นสัดส่วนร้อยละ 99.08 ของสมาชิกสมทบทั้งหมด

4. ข้อมูลจำนวนสมาชิก ปี 2563 เปรียบเทียบกับปีที่ผ่านมา (1 เม.ย. 63 – 31 มี.ค. 64)

ข้อมูลจำนวนสมาชิก	ปี 2563 (คน)	ปี 2562 (คน)	เพิ่มขึ้น (ลดลง) (คน)
จำนวนสมาชิก ณ วันต้นปี (ณ 1 เมษายน 2563)			
- สมาชิกสามัญ	1,848	1,769	79
- สมาชิกสมทบ	126	125	1
สมาชิกเข้าใหม่ระหว่างปี			
- สมาชิกสามัญ	11	32	(21)
- สมาชิกสมทบ	-	48	(48)
สมาชิกลาออก			
- สมาชิกสามัญ	417	-	(417)
- สมาชิกสมทบ	17	-	(17)
จำนวนสมาชิก ณ วันสิ้นปี (ณ 31 มีนาคม 2564)			
- สมาชิกสามัญ	1,442	1,848	(406)
- สมาชิกสมทบ	109	126	(17)
สมาชิกเป็นหนี้	780	1,022	(224)
สมาชิกไม่เป็นหนี้	771	826	(182)

5. ทุนเรือนหุ้น (1 เม.ย.63 – 31 มี.ค.64)

ทุนเรือนหุ้นนับว่าเป็นแหล่งที่มาของเงินทุนของสหกรณ์ ได้จากการส่งเงินค่าหุ้นรายเดือนในอัตราตามข้อ บังคับ ข้อ 7 เพื่อก่อให้เกิดประโยชน์แก่สมาชิกในระยะยาวโดยสมาชิกต้องส่งค่าหุ้นไม่ต่ำกว่าที่สหกรณ์กำหนดไว้ในระเบียบ หรือส่งมากกว่าที่สหกรณ์กำหนดได้ สมาชิกจะถอนหุ้นไม่ได้แต่อาจดส่งค่าหุ้นได้ตามข้อบังคับของสหกรณ์ฯ ข้อ 15, ข้อ 7 และข้อ 9 เมื่อสิ้นปีสมาชิกจะได้รับผลตอบแทนเป็นเงินปันผลซึ่งได้รับการยกเว้นภาษีเงินได้ สหกรณ์มีนโยบายจ่ายเงินปันผล แต่ไม่เกินอัตราสูงสุดที่กฎหมายกำหนด ณ วันที่ 31 มีนาคม 2564 มีค่าหุ้น 79,915,160.00 บาท ทุนเรือนหุ้น เปลี่ยนแปลงจากปี 2562 มีค่าหุ้น 83,784,070.00 บาท ลดลงจำนวน 3,868,910.00 บาท

6. เงินรับฝาก

เงินรับฝากเป็นอีกแหล่งที่มาของเงินทุนสหกรณ์ ได้มาจากการรับฝากเงินจากสมาชิก รวมถึงการรับฝากจาก สหกรณ์อื่น ซึ่งจะได้รับอัตราดอกเบี้ยที่สูงกว่าการฝากกับสถาบันการเงินอื่น และดอกเบี้ยเงินฝากออมทรัพย์ที่ฝากไว้กับ สหกรณ์นั้นได้รับการยกเว้นภาษีเงินได้ ดังนั้น สหกรณ์จึงมีนโยบายสนับสนุนให้สมาชิกฝากเงินกับสหกรณ์ประเภทเงิน ฝากออมทรัพย์แทนประเภทเงินฝากประจำเพราะได้ผลตอบแทนที่ดีกว่า และมีสภาพคล่องสูง

เมื่อวันสิ้นปีสหกรณ์ฯ มีเงินรับฝากจากสมาชิกและสมาชิกสมทบ จำนวน 462,483,707.54 บาท ลดลง 150,609,609.10 บาท หรือลดลงร้อยละ 24.56 มีเงินรับฝาก 1,362 บัญชี เฉลี่ยบัญชีละ 339,562.19 บาท

ตารางที่ 1 การเพิ่มของจำนวนเงินรับฝากจากสมาชิก

พ.ศ.	เงินรับฝาก (บาท)	เพิ่มขึ้น (ลดลง) จากปีก่อน		เงินรับฝากเฉลี่ยต่อ สมาชิก (บาท/คน)
		บาท	ร้อยละ	
2560	311,378,498.72	0.00	0.00	291,280.17
2561	835,716,867.71	524,338,368.99	168.39	441,244.39
2562	613,093,316.64	(222,623,551.07)	(26.64)	310,584.25
2563	462,483,707.54	(150,609,609.10)	(24.56)	298,184.21

ตารางที่ 2 สัดส่วนเงินรับฝากจากสมาชิกและสมาชิกสมทบต่อสินทรัพย์รวม

พ.ศ.	เงินรับฝาก (บาท)	สินทรัพย์รวม (บาท)	เงินรับฝากต่อสินทรัพย์รวม (ร้อยละ)
2560	311,378,498.72	333,246,061.86	93.44
2561	835,716,867.71	888,527,017.51	94.06
2562	613,093,316.64	729,267,276.41	84.07
2563	462,483,707.54	586,628,960.26	78.84

ตารางที่ 3 อัตราส่วนเงินรับฝากจากสมาชิกและสมาชิกสมทบต่อทุนเรือนหุ้น

พ.ศ.	เงินรับฝาก (บาท)	ทุนเรือนหุ้น (บาท)	เงินรับฝากต่อทุนเรือนหุ้น
2560	311,378,498.72	17,656,020.00	17.64 : 1
2561	835,716,867.71	57,992,790.00	14.41 : 1
2562	613,093,316.64	83,784,070.00	7.32 : 1
2563	462,483,707.54	79,915,160.00	5.79 : 1

7. การให้เงินกู้

7.1 การให้เงินกู้แก่สมาชิก

สหกรณ์ให้เงินกู้แก่สมาชิกตามวัตถุประสงค์ของการใช้เงินดังนี้

(1) เงินกู้เพื่อเหตุฉุกเฉินเอทีเอ็ม ในกรณีมีความจำเป็นใช้เงินแก้ปัญหาเฉพาะหน้าในจำนวนเงินไม่มาก เงินกู้ประเภทนี้ให้กู้ได้ไม่เกิน 5 เท่าของเงินได้รายเดือน แต่ไม่เกินร้อยละเก้าสิบ (ร้อยละ 90) ของทุนเรือนหุ้นและไม่เกินสองแสนบาท (200,000.00 บาท) และต้องมีเงินพอกหักได้ ผ่อนชำระคืนไม่เกิน 12 งวด ไม่ต้องมีผู้ค้ำประกัน สมาชิกที่ทำการเบิกเงินกู้ฉุกเฉินเอทีเอ็ม เป็นผู้รับผิดชอบค่าใช้จ่ายในการเบิกเงินตามประกาศของธนาคารพาณิชย์ที่ร่วมให้บริการ

(2) เงินกู้สามัญ แบ่งเป็น 3 ประเภท

2.1 เงินกู้สินเชื่อทันที

2.2 เงินกู้สามัญที่ใช้บุคคล (สมาชิก) ค้ำประกัน

2.3 เงินกู้สามัญที่ใช้อสังหาริมทรัพย์ปลอดจำนวนของค้ำประกัน

คุณสมบัติของผู้กู้ต้องเป็นสมาชิกสหกรณ์มาไม่ต่ำกว่าหกเดือน (6 เดือน) มีหุ้นสะสมไม่น้อยกว่าหนึ่งหมื่นบาท (10,000.00 บาท) วงเงินกู้ไม่เกินห้าล้านบาท (5,000,000.00 บาท) ผ่อนชำระได้ไม่เกินหนึ่งร้อยยี่สิบงวด (120 งวด) ต้องชำระหนี้ให้เสร็จสิ้นเมื่ออายุไม่เกินหกสิบปี (60 ปี) หลังหักชำระหนี้แล้ว ผู้กู้ต้องมีเงินเหลือเพื่อการดำรงชีพไม่น้อยกว่าร้อยละสามสิบ (ร้อยละ 30) ของเงินได้ต่อเดือน และไม่ต่ำกว่าห้าพันบาท (5,000.00 บาท) กรณีสมาชิกขอเงินกู้เกินหนึ่งล้านบาท (1,000,000.00 บาท) และมีรายได้ต่ำกว่าหนึ่งแสนบาท (100,000 .00บาท) ต่อเดือน ให้มีสมาชิกค้ำประกันจำนวนสามคน สมาชิกต้องชำระหุ้นรายเดือน เป็น จำนวนไม่ต่ำกว่าหนึ่งร้อยหุ้น (100 หุ้น) หรือหนึ่งพันบาท (1,000.00 บาท) ให้เงินกู้แก่สมาชิกได้ไม่เกินร้อยละเก้าสิบ (ร้อยละ 90) ของทุนเรือนหุ้นที่ชำระแล้ว และ/หรือเงินฝากกับสหกรณ์

อสังหาริมทรัพย์ที่ใช้ค้ำประกันต้องจดทะเบียนจำนวนเป็นประกันครอบพื้นที่ที่มีอยู่ในเวลาจำนวนและพื้นที่ที่จะเกิดขึ้นในอนาคต จำนวนเงินที่อนุมัติไม่เกินร้อยละเจ็ดสิบ (ร้อยละ 70) จากราคาประเมิน

(3) เงินกู้พิเศษ ให้กู้ได้ไม่เกิน 20,000,000.00 บาท โดยต้องใช้อสังหาริมทรัพย์จำนวนเป็นหลักประกัน ซึ่งได้แก่ที่ดิน หรือที่ดินพร้อมสิ่งปลูกสร้าง จะใช้อสังหาริมทรัพย์ค้ำประกันได้ไม่เกินร้อยละ 90 ของราคาประเมิน ผ่อนชำระได้ไม่เกินสามร้อยงวด (300 งวด) และต้องชำระให้เสร็จสิ้นอายุไม่เกินหกสิบปี (60ปี)

ตารางที่ 4 แสดงอัตราดอกเบี้ยเงินกู้สุทธิ

ประเภทเงินกู้	อัตราดอกเบี้ย		เฉลี่ยคืน(%)	ดอกเบี้ยสุทธิ	
	2562	2563		2563	2562
เงินกู้เพื่อเหตุฉุกเฉิน	5.75	5.5	1.2	5.3	4.3
เงินกู้สามัญ					
- ใช้หลักทรัพย์สินค้ำ	5.10	4.85	1.2	4.65	3.65
- ใช้บุคคลค้ำ	5.35	5.10	1.2	4.90	3.9
เงินกู้พิเศษ					
- ใช้หลักทรัพย์สินค้ำ	5.10	4.85	1.2	4.65	3.65
- ใช้บุคคลค้ำ + หลักทรัพย์สิน	5.25	5.0	1.2	4.80	3.8

สหกรณ์ ฯ จะจ่ายเงินเฉลี่ยคืนให้แก่สมาชิกผู้กู้เงินกู้เพื่อเหตุฉุกเฉิน, เงินกู้สามัญ, และผู้กู้เงินกู้พิเศษในอัตราที่เท่ากันทุกประเภทการกู้

ตารางที่ 5 การจ่ายเงินกู้แก่สมาชิก และการรับชำระคืน

พ.ศ.	ให้กู้ระหว่างปี (บาท)	ชำระคืนระหว่างปี (บาท)	ยอดคงเหลือสิ้นปี (บาท)	ยอดคงค้างเฉลี่ย ต่อ สมาชิก 1 คน
2560	234,551,165.00	10,034,460.00	224,476,705.00	209,987.56
2561	536,470,777.43	129,462,914.92	631,484,567.51	333,413.18
2562	81,924,219.68	101,094,719.80	612,319,101.39	310,192.05
2563	2,017,800.00	45,094,073.99	569,242,827.40	367,016.65

ตารางที่ 6 การขยายตัวของยอดเงินให้สมาชิกกู้คงค้าง ณ วันสิ้นปี

พ.ศ.	ยอดคงค้างสิ้นปี	ยอดคงค้างเพิ่มขึ้น (ลดลง) จากปีก่อน	
		(บาท)	(ร้อยละ)
2560	224,476,705.00	0.00	0.00
2561	631,484,567.51	407,007,862.51	181.31
2562	612,319,101.39	(19,165,466.12)	(3.03)
2563	569,242,827.40	(43,076,273.99)	(7.03)

ในระหว่างปีสหกรณ์ให้เงินกู้แก่สมาชิกรวม 4 สัญญา เป็นเงิน 2,017,800.00 บาท จำแนกเป็น
เงินกู้เพื่อเหตุฉุกเฉิน 3 สัญญา เป็นเงิน 17,800.00 บาท เฉลี่ยสัญญาละ 5,933.33 บาท
เงินกู้พิเศษ 1 สัญญา เป็นเงิน 2,000,000.00 บาท เฉลี่ยสัญญาละ 2,000,000.00 บาท
สมาชิกชำระคืนเงินกู้ระหว่างปี เป็นเงิน 45,094,073.99 บาท

ณ วันสิ้นปี 2563 มีลูกหนี้คงค้างทั้งสิ้น 569,242,827.40 บาท เฉลี่ยต่อสมาชิกคนละ 367,016.65 บาท
หนี้ลดลงจากปีก่อน 43,076,273.99 บาท หรือลดลงร้อยละ 7.03

ลูกหนี้คงค้างจำแนกได้เป็น

เงินกู้เพื่อเหตุฉุกเฉิน 186 ราย เป็นเงิน 3,350,830.91 บาท

เงินกู้สามัญ 678 ราย เป็นเงิน 345,854,591.85 บาท

เงินกู้พิเศษ 88 ราย เป็นเงิน 220,037,404.64 บาท

ในระหว่างปีสหกรณ์ให้เงินกู้แก่สมาชิกสมทบรวม -ไม่มี-

สมาชิกสมทบชำระคืนเงินกู้ระหว่างปี เป็นเงิน 937,980.00 บาท

ณ วันสิ้นปี 2563 มีลูกหนี้สมาชิกสมทบคงค้างทั้งสิ้น 1,273,767.00 บาท หนี้ลดลงจากปีก่อน จำนวน
937,980.00 บาท หรือลดลงร้อยละ 42.41

8. การลงทุนนอกสหกรณ์

8.1 การลงทุนในขบวนการสหกรณ์

ณ วันสิ้นปี 2563 สหกรณ์ฯ มีทุนเรือนหุ้น 79,915,160.00 บาท เงินรับฝากจากสมาชิกและสมาชิก
สมทบ จำนวน 462,483,707.54 บาท มีสมาชิกและสมาชิกสมทบเป็นลูกหนี้คงค้าง จำนวน 569,242,827.40 บาท
ดังนั้น เงินที่เหลือจากการให้บริการแก่สมาชิกและสมาชิกสมทบอีกนั้น สหกรณ์ได้ช่วยเหลือขบวนการสหกรณ์ด้วย
การถือหุ้นกับชุมนุมสหกรณ์กรุงเทพฯ จำกัด(ชกท.) และชุมนุมสหกรณ์ออมทรัพย์แห่งประเทศไทย จำกัด (ชสอ.)

ตารางที่ 7 การลงทุนในชุมนุมสหกรณ์และสหกรณ์อื่น

รายการ	ปี2563	ปี2562
- ฝากเงินสหกรณ์อื่น	0.00	77,250,000.00
- ซื้อหุ้นชุมนุมสหกรณ์ออมทรัพย์แห่งประเทศไทย จำกัด	50,000.00	0.00
- ซื้อหุ้นชุมนุมสหกรณ์ออมทรัพย์กรุงเทพฯ จำกัด	11,000,000.00	11,000,000.00
- ซื้อหุ้นชุมนุมสหกรณ์ออมทรัพย์ไอซีที จำกัด	10,000.00	10,000.00
หัก ค่าเผื่อเงินการปรับมูลค่าหุ้นชสอ.ไอซีที จำกัด	(10,000.00)	(10,000.00)
รวม	11,050,000.00	88,250,000.00

9. การเพิ่มพูนความรู้และประสบการณ์ด้านสหกรณ์แก่คณะกรรมการดำเนินการและเจ้าหน้าที่สหกรณ์

ในปี 2563 สหกรณ์ได้จัดสัมมนาหรือส่งกรรมการหรือเจ้าหน้าที่ไปร่วมประชุมสัมมนาหรืออบรมรวมทั้งสิ้น 13 ครั้ง ดังนี้

- 9.1. ส่งกรรมการไปประชุมใหญ่สามัญ ฯ ของชุมนุมสหกรณ์ออมทรัพย์แห่งประเทศไทย จำกัด (ชสอ.)
- 9.2. ส่งเจ้าหน้าที่ไปประชุมสัมมนา รับผิดชอบต่อแนวทางการปฏิบัติงานในปีงบประมาณ 2564 ของสหกรณ์จังหวัดสมุทรปราการ ในวันที่ 26 พฤศจิกายน 2564 เวลา 09.30 น. เป็นต้นไป ณ ห้องประชุมสำนักงานสหกรณ์จังหวัดสมุทรปราการ
- 9.3. ส่งกรรมการไปประชุมใหญ่สามัญ ฯ ของชุมนุมสหกรณ์ออมทรัพย์กรุงเทพฯ จำกัด ในวันที่ 29 พฤศจิกายน 2563 ณ Convention Room (A-B) Ambassador Hotel , Sukhumvit 11 Bangkok
- 9.4. ส่งกรรมการและเจ้าหน้าที่ไปประชุม โครงการสัมมนา เพื่อเสริมสร้างประสิทธิภาพในการบริหารจัดการสหกรณ์ออมทรัพย์ในสถานประกอบการ ระหว่างวันที่ 27-29 พฤศจิกายน 2563 ณ วิสาหกิจชุมชนเรือนไม้หอม โรงแรมชูชัยบุรีศรีอัมพวา และอัมพวา ชัยพัฒนานุรักษ์ จังหวัดสมุทรสงคราม
- 9.5. ส่งเจ้าหน้าที่เข้าประชุม เรื่อง การประมาณค่าเผื่อหนี้สงสัยจะสูญฯ กับประเด็นร้อนตามกระทรวงฯ ในวันที่ 30 พฤศจิกายน 2563 ณ สำนักงานตรวจบัญชีสหกรณ์สมุทรปราการ
- 9.6. ส่งกรรมการไปประชุมใหญ่สามัญประจำปี 2563 ของสันนิบาตสหกรณ์แห่งประเทศไทยในวันที่ 10 ธันวาคม 2563 ณ ห้อง Diamond Hall ชั้น 5 โรงแรมเอเชีย แอร์พอร์ต ศูนย์การค้าเซ็นทรัลพลาซ่า ลาดพร้าว ปทุมธานี
- 9.7. ส่งกรรมการดำเนินการและเจ้าหน้าที่เข้าปรึกษาหารือกับสหกรณ์จังหวัดสมุทรปราการ
- 9.8. ส่งเจ้าหน้าที่อบรม ณ สันนิบาตสหกรณ์แห่งประเทศไทยหลักสูตรการเจรจาต่อรองและติดตามหนี้ค้างชำระรุ่นที่ 1 ระหว่างวันที่ 2-4 มีนาคม 2564 ณ ห้องประชุมศูนย์ประชุมรพีพัฒน์แจ่มจรัส
- 9.9. ส่งเจ้าหน้าที่อบรม ณ สำนักงานตรวจบัญชีสหกรณ์สมุทรปราการ เรื่อง พรบ.บัญชี พ.ศ.2563
- 9.10. ส่งเจ้าหน้าที่อบรม ณ สหกรณ์จังหวัดสมุทรปราการ เรื่อง การป้องกันและปราบปรามการฟอกเงินและกฎหมายว่าด้วยการสนับสนุนทางการเงินแก่การก่อการร้ายฯ
- 9.11. ส่งกรรมการและเจ้าหน้าที่เข้าปรึกษาหารือ เรื่อง แนวทางการบริหารงานสหกรณ์ฯ กับอาจารย์ปรเมศวร์ อินทรชุมนุม ประธานสันนิบาตสหกรณ์แห่งประเทศไทย
- 9.12. กรรมการและเจ้าหน้าที่ เข้าร่วมประชุมทางไกลผ่านจอภาพ (Video Conference) แนวทางปฏิบัติตามกฎกระทรวงการดำเนินงาน พ.ศ.2564 วันที่ 25 มีนาคม 2564 ณ ห้องประชุมสำนักงานสหกรณ์จังหวัดสมุทรปราการ ชั้น 3
- 9.13. กรรมการและเจ้าหน้าที่ เข้าสัมมนา เรื่องกฎกระทรวงตามมาตรา 89/2 และการประมาณการค่าเผื่อหนี้สงสัยจะสูญกับการบริหารงานสหกรณ์ วันที่ 27 มีนาคม 2564 ณ โรงแรมโนโวเทล สุวรรณภูมิ สมุทรปราการ

10. รายงานผลการติดตามหนี้สินของสหกรณ์

ด้านการติดตามเร่งรัดหนี้สินของสหกรณ์ออมทรัพย์กิจการบิน บริษัท การบินไทย จำกัด ในรอบปี พ.ศ.2563 สมาชิกที่ออกจากสหกรณ์ฯ และยังมีหนี้สินค้างชำระ สหกรณ์ฯ ได้ดำเนินการติดตามและเร่งรัดหนี้สินอย่างต่อเนื่องโดยตลอด ซึ่งสหกรณ์ได้ออกหนังสือทวงถาม ทั้งสมาชิกผู้กู้และผู้ค้ำประกันตามขั้นตอนของกฎหมาย และสหกรณ์ต้องขอขอบคุณสมาชิกผู้ค้ำประกันที่ให้ความร่วมมือและช่วยเหลือสหกรณ์ ในการติดตามเร่งรัดหนี้สินกับสมาชิกผู้กู้เพื่อนำส่งเงินงวดชำระอยู่กับสหกรณ์ดังกล่าว จนทำให้สหกรณ์มียอดหักเก็บได้เพิ่มขึ้น

แต่อย่างไรก็ตาม สหกรณ์ฯ ยังคงมีลูกหนี้เงินให้กู้ยืมค้ำประกันจำนวน 449 ราย เป็นเงิน 83,092,045.47 บาท คิดเป็นร้อยละ 64.64 ของหนี้ที่ถึงกำหนดชำระ ดอกเบี้ยเงินให้กู้ยืมค้ำประกัน จำนวน 6,176,661.41 บาท สหกรณ์ฯ ได้ตั้งค่าเผื่อหนี้สงสัยจะสูญตามหลักเกณฑ์ที่กำหนดไว้ ในระเบียบนายทะเบียนสหกรณ์ ว่าด้วยการบัญชีของสหกรณ์และกลุ่มเกษตรกร พ.ศ.2563 และระเบียบนายทะเบียนสหกรณ์ ว่าด้วยการจัดชั้นคุณภาพลูกหนี้เงินกู้และการเผื่อหนี้สงสัยจะสูญ พ.ศ. 2544 และมีการทยอย ตั้งค่าเผื่อหนี้สงสัย สูญ ตามประกาศกรมตรวจบัญชีสหกรณ์ เรื่อง การประมาณการค่าเผื่อหนี้สงสัย จะสูญ พ.ศ. 2563 ประกาศ ณ วันที่ 12 กรกฎาคม 2563 สหกรณ์ฯ มีค่าเผื่อหนี้สงสัยจะสูญลูกหนี้เงินกู้ จำนวน 29,807,531.19 บาท สหกรณ์ฯ ทยอยตั้งตามประกาศให้เสร็จสิ้นภายใน 5 ปี สหกรณ์ตั้งค่าเผื่อหนี้สงสัยจะสูญ ลูกหนี้เงินกู้ ร้อยละ 25 ของค่าเผื่อฯ ทั้งสิ้นเป็นเงิน จำนวน 7,451,882.80 บาท ค่าเผื่อหนี้สงสัยจะสูญลูกหนี้ขาด สมาชิกภาพ จำนวน 265,075.00 บาท ดอกเบี้ยเงินให้กู้ยืมค้ำประกัน จำนวน 711,245.13 บาท ดอกเบี้ยลูกหนี้ระหว่าง ดำเนินคดี จำนวน 79,061.24 บาท และดอกเบี้ยลูกหนี้ขาดสมาชิกภาพ จำนวน 23,180.55 บาท

แนวทางในการป้องกันและแก้ไขปัญหาหนี้เสียในปี2563

1. แนวทางการแก้ไขปัญหาหนี้สินของสมาชิกสหกรณ์ออมทรัพย์กิจการบิน บริษัท การบินไทย จำกัด จากการวิเคราะห์คำตอบจากการสอบถามกลุ่มตัวอย่าง และการสนทนากลุ่มในกลุ่มผู้ปฏิบัติงานสหกรณ์ฯ มีความคิดเห็นเห็นว่า สมาชิกต้องมีวินัยในการใช้จ่าย ใช้จ่ายอย่างประหยัดรวมทั้งการหารายได้เสริมเพื่อเพิ่มการออม ใช้จ่ายตามวัตถุประสงค์ที่ กู้ โดยนำหลักปรัชญาของเศรษฐกิจพอเพียงมาใช้ในการดำเนินชีวิต ซึ่งแนวทางที่ได้กล่าวมานี้หน่วยงานต่าง ๆ มักจะ ใช้เพื่อเป็นแนวทางเสนอแนะให้บุคลากรในหน่วยงานนำไปปฏิบัติอยู่แล้ว แต่ผลการปฏิบัตินั้นก็ต้องขึ้นอยู่กับแต่ละบุคคลว่า จะสามารถปรับพฤติกรรมของตนเองได้มากน้อยเพียงใดส่วนใหญ่ไม่ได้ดำรงตนโดยยึดหลักเศรษฐกิจพอเพียง เมื่อกู้เงินมาแล้ว จะมีการนำเงินไปใช้จ่ายค่อนข้างฟุ่มเฟือยเกินจำเป็นแก่การดำรงชีพ เช่น การสร้างบ้านขนาดใหญ่ การซื้อรถยนต์ ราคาแพง ผลที่เกิดขึ้นเป็นหนี้สินเดือดร้อนตามมาทั้งในระยะสั้นและระยะยาว ส่วนความต้องการที่จะให้สหกรณ์ช่วยเหลือในการแก้ไขปัญหาหนี้สิน สมาชิกสหกรณ์ฯ กลุ่มเป้าหมายมีความเห็นตรงกันว่า การลดดอกเบี้ยเงินกู้จะทำให้สมาชิก มีเงินเหลือใช้มากขึ้น หรือมีการปรับโครงสร้างหนี้แก่ลูกหนี้ที่ค้างชำระตามความจำเป็นของลูกหนี้แต่ละคน ซึ่งกลุ่มผู้ปฏิบัติงานสหกรณ์ฯ ก็มีความเข้าใจในความต้องการของสมาชิกกลุ่มเป้าหมายดังกล่าว แต่ในด้านการปฏิบัติอาจจะต้องมีการศึกษาหลักการความเป็นไปได้ก่อน เนื่องจากการลดอัตราดอกเบี้ยเงินกู้ นั้น ต้องเป็นไปตามกลไกของภาวะเศรษฐกิจ นอกจากนี้ทางสหกรณ์ฯ ก็มีความช่วยเหลืออื่น ๆ ให้แก่ลูกหนี้ที่ประสบความเดือดร้อน เช่น การปรับโครงสร้างหนี้ การ ขยายงวด หรือการเชิญผู้กู้และผู้ค้ำประกันเจรจาทางออกร่วมกัน ซึ่งจะต้องดำเนินการเป็นราย ๆ ไป

2. การวางแผนในการใช้เงินที่กู้จากสหกรณ์ออมทรัพย์กิจการบิน บริษัท การบินไทย จำกัด ที่เป็นกลุ่มตัวอย่างมีความเห็นเห็นว่าก่อนที่จะกู้เงินกับสหกรณ์ออมทรัพย์นั้น ผู้กู้ทุกคนต่างก็มีความจำเป็นที่จะต้องใช้จ่ายเงินในการดำเนินการอย่างใดอย่างหนึ่งอยู่แล้ว ซึ่งถือว่าการวางแผนก่อนที่จะกู้เงินไม่ได้กู้แบบไม่มีจุดมุ่งหมาย แล้วนำมาใช้จ่ายสุรุ่ยสุร่าย เมื่อมีความจำเป็นต้องใช้เงินจำนวนมาก เช่น ค่าการศึกษาบุตร หรือการประสบอุบัติเหตุ การเจ็บป่วย ที่จำเป็นต้องใช้จ่ายเงินเป็นจำนวนมาก การดูแลรับผิดชอบพ่อแม่ หรือความเดือดร้อนของญาติพี่น้อง เป็นต้น แต่เงินเดือนและรายได้ต้องนำมาเป็นค่าใช้จ่ายประจำในแต่ละเดือนอยู่แล้ว จึงมีความจำเป็นที่จะต้องกู้เงินจากสหกรณ์ออมทรัพย์มาบรรเทาความเดือดร้อนก่อน การหารายได้เสริมก็จะสามารถบรรเทาความเดือดร้อนด้านการเงินได้ในระดับหนึ่ง และเมื่อสมาชิกมีรายได้เสริมมากขึ้น มีเงินใช้จ่ายในชีวิตประจำวันมากขึ้น การกู้เงินจากสหกรณ์ฯ จึงจะกลายเป็นทางเลือกสุดท้ายของสมาชิกและเมื่อไม่มีความเดือดร้อนก็จะนำเงินส่งใช้หนี้สหกรณ์ไปเรื่อย ๆ จนกว่าจะครบจำนวนงวดที่ผ่อนชำระในที่สุด ไม่เกิดการเป็นหนี้ต่อไป

11.สถานการณ์ทั่วไป

ในปัจจุบันโลกมีการเปลี่ยนแปลงเกิดขึ้นมากมาย ไม่ว่าจะเป็นด้านเทคโนโลยีที่ก่อให้เกิดนวัตกรรมใหม่ ๆ ไม่เว้นแม้การเกิดโรคระบาดที่มีความรุนแรงมากขึ้น นั่นคือการแพร่ระบาดของโรคติดเชื้อไวรัสโคโรนา 2019 รวมทั้งในประเทศไทย รัฐบาลจึงได้ประกาศ พ.ร.ก.ฉุกเฉิน เพื่อป้องกันการแพร่ระบาดภายในประเทศ สร้างความตระหนักให้ประชาชน ป้องกันดูแลตนเอง ร้านค้าปิดกิจการและกิจกรรมที่มีการรวมตัวกันของคนจำนวนมากเพื่อป้องกันการแพร่ระบาดของโรค สหกรณ์ออมทรัพย์กิจการการบิน บริษัท การบินไทย จำกัด ได้ตระหนักคิดและเตรียมความพร้อมรับมือกับการเปลี่ยนแปลงต่าง ๆ ที่จะส่งผลกระทบต่อการบริหารจัดการสหกรณ์ เพื่อให้ก้าวทันต่อการเปลี่ยนแปลง ทั้งด้านเทคโนโลยี และการแพร่ระบาดของเชื้อไวรัสโคโรนา 2019 จึงต้องมีการปรับเปลี่ยนรูปแบบการบริหารจัดการยุคใหม่ โดยมีวัตถุประสงค์ เพื่อให้บริการสมาชิกที่สะดวก รวดเร็ว ประหยัด และพัฒนา คุณภาพชีวิตของสมาชิกให้ดีขึ้น ดังนั้น สหกรณ์ฯ ขอเรียนแจ้งเหตุการณ์ที่เกิดขึ้นภายในปีสหกรณ์ ดังนี้

1. มีสมาชิกสหกรณ์โอนเงินเข้าบัญชีสหกรณ์แล้วไม่ได้แจ้งให้สหกรณ์ทราบ หากสมาชิกท่านใดสงสัยว่าอาจจะเป็นเงินของท่าน ให้นำหลักฐานการโอนเงินมาแสดงต่อเจ้าหน้าที่สหกรณ์ เพื่อที่สหกรณ์จะได้ตรวจสอบและดำเนินการออกใบเสร็จรับเงินให้ท่านต่อไป

2. มาตรการช่วยเหลือสมาชิกที่ได้รับผลกระทบจากการแพร่ระบาดของเชื้อไวรัสโคโรนา 2019 (COVID-19) คณะกรรมการดำเนินการสหกรณ์ออมทรัพย์กิจการการบิน บ.การการบินไทย จำกัด ชุดที่ 3 ในคราวประชุมครั้งที่ 7/2563 วันอังคารที่ 5 พฤษภาคม 2563 คณะกรรมการดำเนินการชุดที่ 4 ประชุม วันที่ 12 ตุลาคม 2563 และการประชุม วันที่ 9 พฤศจิกายน 2563 กำหนดมาตรการเพื่อช่วยเหลือสมาชิกที่ได้รับผลกระทบจากการแพร่ระบาดของเชื้อไวรัสโคโรนา 2019 (COVID-19) ดังนี้

2.1 มาตรการพักชำระหนี้เงินต้นไม่เกิน 6 เดือน วัตถุประสงค์ เพื่อช่วยเหลือสมาชิกทุกท่านให้มีเงินเดือนเหลือมากขึ้น เพื่อช่วยเหลือครอบครัวสมาชิกที่มีรายได้จากเงินเดือนเพียงอย่างเดียวทำให้มีเงินเดือนเหลือเพื่อนำไปจับจ่ายใช้สอยในยามจำเป็นมากขึ้น

2.2 มาตรการลดค่าหุ้นรายเดือนเหลือขั้นต่ำแต่ต้องไม่ต่ำกว่า 300 บาท วัตถุประสงค์ เพื่อช่วยเหลือสมาชิกทุกท่านให้มีเงินเดือนเหลือมากขึ้น สหกรณ์ให้สมาชิกสามารถขอลดการชำระค่าหุ้นรายเดือนได้ สหกรณ์ต้องส่งเสริมการออมทรัพย์แก่สมาชิก โดยที่การออมเงินกับสหกรณ์มี 2 กรณีคือ ออมภาคสมัครใจ คือเงินฝากออมทรัพย์ต่าง ๆ และการออมภาคบังคับ คือ หุนเรือนหุ้น สมาชิกที่ไม่มีหนี้หรือมีหนี้กับสหกรณ์จะต้องมีการออมหุ้นควบคู่กันไปด้วยเสมอ เพื่อความมั่นคงของสมาชิกในระยะยาว แต่เมื่อเกิดสถานการณ์วิกฤติ เช่น กรณีการระบาดของโรคโควิด 19 ในครั้งนี้ สมาชิกอาจมีความจำเป็นต้องจับจ่ายใช้สอยในชีวิตประจำวันมากขึ้น สหกรณ์จึงออกมาตรการช่วยเหลือสมาชิกด้วยการชะลอการออมภาคบังคับตามข้อบังคับของสหกรณ์ไปก่อนเป็นการชั่วคราว ให้สมาชิกสามารถปรับหุ้นให้ลดลงกว่าที่กำหนดไว้ในระเบียบได้ เพื่อให้สมาชิกได้มีเงินเดือนคงเหลือในยามที่จำเป็นตามสถานการณ์ปัจจุบันได้มากขึ้น หากสมาชิกท่านใดไม่เคยออกรื้อนครอบครัวมิได้มีรายได้ลดลงจากการแพร่ระบาดของโรคโควิด 19 ก็ให้คงการส่งหุ้นไว้ในอัตราเดิมเพื่อประโยชน์ในการได้รับเงินปันผลและการออม เพื่อสร้างฐานะความมั่นคงให้กับครอบครัวในระยะยาว

มติที่ประชุม.....

.....

.....

.....

3.2 รายงานของผู้ตรวจสอบกิจการ ประจำปี 2563

รายงานการตรวจสอบกิจการ
 สหกรณ์ออมทรัพย์กิจการบิน บริษัท การบินไทย จำกัด
 สำหรับปีสิ้นสุดวันที่ 31 มีนาคม 2564

.....

เรียน ที่ประชุมใหญ่สหกรณ์ออมทรัพย์กิจการบิน บริษัทการบินไทย จำกัด

ตามที่ประชุมใหญ่สามัญประจำปี 2562 เมื่อวันที่ 28 สิงหาคม 2563 ได้เลือกนางสาวสมหมาย สราญจิตร เป็นผู้ตรวจสอบกิจการ สำหรับปีทางบัญชีสิ้นสุดวันที่ 31 มีนาคม 2564 คณะผู้ตรวจสอบได้ทำการเข้าตรวจสอบและเสนอรายงานการตรวจสอบต่อคณะกรรมการดำเนินการเป็นประจำทุกเดือน สำหรับผลการตรวจสอบประจำปี 2563 สรุปได้ดังต่อไปนี้

1.วัตถุประสงค์ของการตรวจสอบ

- 1.1 เพื่อตรวจสอบการบริหารงานของคณะกรรมการดำเนินการ
- 1.2 เพื่อตรวจสอบการปฏิบัติงานเกี่ยวกับการบัญชีและการควบคุมการเงิน
- 1.3 เพื่อตรวจสอบ ประเมินผล และให้ข้อเสนอแนะเกี่ยวกับการดำเนินงานของสหกรณ์ออมทรัพย์ฯ
- 1.4 เพื่อตรวจสอบการดำเนินงานด้านอื่นๆ ของสหกรณ์ออมทรัพย์ฯ

2. ขอบเขตการตรวจสอบกิจการและวิธีการตรวจสอบ

- 2.1 การเงินการบัญชี
 - ความถูกต้องสมบูรณ์ของเอกสารทางการเงิน
 - ความถูกต้องสมบูรณ์ของการบันทึกทางบัญชี
 - ความรัดกุมของระบบการควบคุมภายใน
- 2.2 การปฏิบัติการ
 - การปฏิบัติงานของคณะกรรมการและคณะทำงานชุดต่างๆ
 - ตรวจสอบและประเมินประสิทธิภาพการปฏิบัติงานต่างๆ เช่นการให้สินเชื่อ
 - การรับฝากเงิน การให้บริการแก่สมาชิก
- 2.3 การบริหารงาน
 - สอบทานและประเมินประสิทธิภาพระบบการควบคุมภายในของสหกรณ์ออมทรัพย์ฯ ว่าเหมาะสม และเพียงพอสำหรับการดำเนินงานและการบริหารงานอย่างมีประสิทธิภาพ
 - ตรวจสอบประเมินผลสัมฤทธิ์ตามวัตถุประสงค์ของสหกรณ์ออมทรัพย์ฯ
 - ติดตามผลการบริหารงานของคณะกรรมการดำเนินการเพื่อประกอบการพิจารณาเสนอปรับปรุงแผนงานนโยบาย ระเบียบ ข้อบังคับ ตลอดจน ประสิทธิภาพในการบริหารงาน
- 2.4 ด้านอื่นๆ
 - ระบบงานสารสนเทศ
 - ตรวจสอบการดูแลรักษาสินทรัพย์และการใช้ทรัพยากรทุกประเภทของสหกรณ์ออมทรัพย์ฯ ว่า เป็นไปอย่างมีประสิทธิภาพและคุ้มค่า

3.ผลการตรวจสอบและข้อเสนอแนะที่สหกรณ์ฯ ควรแก้ไข

3.1 จำนวนสหกรณ์สมาชิก ดังนี้

รายการ	31 มี.ค 63	1 เม.ย 2563- 31 มี.ค 2564			เพิ่มขึ้น(ลดลง)	
		เข้าใหม่	ลาออก	คงเหลือ	จำนวน	ร้อยละ
สมาชิกสามัญ	1,848	11	417	1,442	(406)	(21.96)
สมาชิกสมทบ	126	-	17	109	17	(13.49)

การรับเข้าเป็นสมาชิก คณะกรรมการดำเนินการ ได้มีการอนุมัติถูกต้องตรงตามที่กำหนดในข้อบังคับของสหกรณ์ออมทรัพย์ฯ

3.2 การเงินการบัญชี

3.2.1 ณ วันที่ 31 มีนาคม 2564 มีเงินสดจำนวน 19,691.35 บาท มีเงินฝากธนาคารดังนี้

รายการ	31 มี.ค 2564	31 มี.ค 2563	เพิ่มขึ้น (ลดลง)	
	บาท	บาท	บาท	ร้อยละ
เงินสด	19,691.35	5,449.79	14,241.56	72.32
กระแสรายวัน	20,700.00	21,100.00	(400.00)	(1.93)
ออมทรัพย์	7,412,212.08	23,540,037.23	(16,127,825.15)	(217.58)
ประจำ	1,021.58	1,021.58	00.00	00.00
รวม	7,453,625.01	23,567,608.60	(16,113,983.59)	(216.19)

3.3 เงินฝากสหกรณ์อื่น ประกอบด้วย

รายการ	31 มี.ค 2564	31 มี.ค 2563	เพิ่มขึ้น (ลดลง)	
	บาท	บาท	บาท	ร้อยละ
สหกรณ์ออมทรัพย์ครูอุบลราชธานี จำกัด	0.00	77,250,000.00	(77,250,000.00)	(100)
รวม	0.00	72,250,000.00	(77,250,000.00)	(100)

3.4 ด้านการลงทุน

รายการ	31 มี.ค 2564	31 มี.ค 2563	เพิ่มขึ้น (ลดลง)	
	บาท	บาท	บาท	ร้อยละ
เงินลงทุนที่ไม่อยู่ในความต้องการของตลาด				
-หุ้นชุมนุมสหกรณ์ออมทรัพย์ไทยไอซีที จก.	10,000.00	10,000.00	0.00	0.00
-หุ้นชุมนุมสหกรณ์ออมทรัพย์กรุงเทพฯ จก.	11,000,000.00	11,000,000.00	0.00	0.00
-หุ้นชุมนุมสหกรณ์ออมทรัพย์แห่งประเทศไทย จก.	50,000.00	0.00	50,000.00	100
รวม	11,060,000.00	11,010,000.00	50,000.00	

3.5 ด้านสินเชื่อ มีเงินกู้คงเหลือ ดังนี้

รายการ	31 มี.ค 2564	31 มี.ค 2563	เพิ่มขึ้น (ลดลง)	
	บาท	บาท	บาท	ร้อยละ
ลูกหนี้เงินกู้ฉุกเฉิน	3,085,755.91	7,090,396.85	(4,004,640.94)	(129.78)
ลูกหนี้เงินกู้สามัญ	345,854,591.85	372,375,484.15	(26,520,892.30)	(7.67)
ลูกหนี้เงินกู้พิเศษ	219,118,134.64	232,848,186.39	(13,730,051.75)	6.27)
รวม	568,058,482.40	612,314,067.39	(44,255,584.99)	(7.79)

3.5.1 ด้านสินเชื่อ พบลูกหนี้อยู่ระหว่างดำเนินคดี จำนวน 919,270.00 บาท ลูกหนี้ขาดสมาชิกภาพจำนวน 265,075.00 บาท

3.5.2 ด้านสินเชื่อ พบเงินให้กู้ยืม ที่ไม่ก่อให้เกิดรายได้ จำนวน 81,907,700.47 บาท ประกอบด้วย ลูกหนี้เงินกู้ฉุกเฉิน 1,897,531.85 บาท ลูกหนี้เงินกู้สามัญ 58,995,191.92 บาท ลูกหนี้เงินกู้พิเศษ 21,014,976.70 บาท

การปฏิบัติด้านการให้กู้ยืมเงิน เป็นไปด้วยความเรียบร้อย ถูกต้องตรงตามข้อบังคับและระเบียบของสหกรณ์ เอกสารหลักฐานแสดงการเป็นหนี้ การค้ำประกัน หลักประกัน และการคำนวณดอกเบี้ย ถูกต้อง ครบถ้วน

3.6 การรับฝากเงิน- สมาชิก

รายการ	31 มี.ค 2564	31 มี.ค 2563	เพิ่มขึ้น (ลดลง)	
	บาท	บาท	บาท	ร้อยละ
เงินรับฝากออมทรัพย์พิเศษ	456,110,306.32	597,095,016.64	(140,984,710.32)	(30.91)
เงินรับฝากประจำ	6,372,900.00	15,998,300.00	(9,625,400.00)	(151.04)
รวม	462,483,707.54	613,093,316.64	(150,609,609.10)	(32.57)

3.7 การรับฝากเงิน- สหกรณ์อื่น

รายการ	31 มี.ค 2564	31 มี.ค 2563	เพิ่มขึ้น (ลดลง)	
	บาท	บาท	บาท	ร้อยละ
สอ.พระจอมเกล้าพระนครเหนือ จำกัด	20,000,000.00	20,000,000.00	0.00	0.00
สหกรณ์เครดิตยูเนียนธารน้ำใจเดสด้า จำกัด	0.00	10,000,000.00	(10,000,000.00)	(100)
รวม	20,000,000.00	30,000,000.00	(10,000,000.00)	(50)

3.8 ทุนเรือนหุ้น

ณ วันที่ 31 มีนาคม 2564 สหกรณ์มีทุนเรือนหุ้นจำนวน 79,915,160.00 บาท ลดลงจาก ณ วันที่ 31 มีนาคม 2563 จำนวน 3,868,910.00 บาท ทุนเรือนหุ้นในบัญชีมีจำนวนถูกต้องตรงกับทะเบียนผู้ถือหุ้นรายตัว

3.9 ผลการดำเนินงาน

3.9.1 ณ วันที่ 31 มีนาคม 2564 สหกรณ์มีรายได้เปรียบเทียบกับประมาณการได้ดังนี้

รายการ	ประมาณการ (บาท)	เกิดขึ้นจริง (บาท)	สูง (ต่ำ) กว่าประมาณการ	
			บาท	ร้อยละ
ดอกเบี้ยรับเงินให้กู้	29,018,000.00	30,084,912.62	(1,066,912.62)	(3.68)
ดอกเบี้ยรับเงินฝากธนาคาร	25,000.00	29,735.61	(4,735.61)	(18.94)
ผลตอบแทนจากเงินลงทุน	1,100,000.00	792,000.00	308,000.00	28
ดอกเบี้ยเงินฝากสหกรณ์อื่น	725,000.00	832,779.05	(107,779.05)	(14.87)
รายได้ค่าธรรมเนียมแรกเข้า	10,000.00	1,100.00	8,900.00	89.00
รายได้อื่น	20,000.00	122,418.75	(102,418.75)	(512.09)
รวม	30,898,000.00	31,862,946.03	(964,946.03)	(3.12)

รายได้ต่างๆ เป็นไปตามธุรกิจของสหกรณ์ การคำนวณ และการบันทึกการบัญชีเกี่ยวกับรายได้ถูกต้องและครบถ้วน

3.9.2 ณ วันที่ 31 มีนาคม 2564 สหกรณ์มีค่าใช้จ่ายเปรียบเทียบกับงบประมาณได้ดังนี้

รายการ	ประมาณการ (บาท)	เกิดขึ้นจริง (บาท)	สูง (ต่ำ) กว่าประมาณการ	
			บาท	ร้อยละ
ดอกเบี้ยจ่าย	18,660,000.00	17,049,995.80	(1,610,004.20)	(8.63)
ค่าใช้จ่ายในการดำเนินงาน	6,821,700.00	5,667,224.84	(1,154,475.16)	(16.92)
รวมรายจ่าย	25,481,700.00	22,717,220.64	(2,764,479.36)	(10.84)

ในปีบัญชี 2562 สหกรณ์ได้รับอนุมัติวงเงินงบประมาณรายจ่ายเป็นจำนวนเงินรวม 25,481,700.00 บาท สหกรณ์ใช้จ่ายเงินตามงบประมาณไปรวม 22,717,220.64 บาท คงเหลือวงเงินงบประมาณ 2,764,479.36 บาท (ร้อยละ 10.84)

3.10 การดำรงสินทรัพย์สภาพคล่องของสหกรณ์

สหกรณ์ดำรงสินทรัพย์สภาพคล่องเฉลี่ยรายเดือนได้ในอัตราไม่ต่ำกว่าร้อยละหนึ่งของยอดเงินฝากทั้งหมด พบว่าบางเดือนต่ำกว่าร้อยละหนึ่ง แต่ในเดือนต่อมาสหกรณ์สามารถดำรงสินทรัพย์สภาพคล่องมากกว่า ร้อยละหนึ่งซึ่งเป็นไปตามประกาศว่าด้วยเรื่องกำหนดอัตราการดำรงสินทรัพย์สภาพคล่องของสหกรณ์ ลงวันที่ 31 ตุลาคม 2550

3.11 ข้อเสนอแนะ

เนื่องจากสหกรณ์ฯ มีทุนดำเนินการจากแหล่งเงินทุนภายใน โดยมาจากเงินรับฝากจากสมาชิก ถึง ร้อยละ 78.83 ประกอบกับในรอบปีที่ผ่านมา มีการจ่ายเงินให้กู้ยืมแก่สมาชิกลดลง และมีสมาชิกผิดนัดชำระหนี้เป็นจำนวน 449 ราย ส่งผลให้รายได้จากดอกเบี้ยเงินให้กู้ลดลง ขณะเดียวกันสหกรณ์ฯ ต้องมีภาระในการจ่ายดอกเบี้ยเงินรับฝากให้กับสมาชิก คณะกรรมการฯ ต้องใช้ความรู้ความสามารถ และความรอบคอบในการบริหารสหกรณ์ฯ อย่างเต็มความสามารถ และควรมีความสามัคคี เพื่อให้องค์กรผ่านจุดวิกฤตนี้ไปได้

และในระหว่างปีได้ให้ข้อสังเกตและข้อเสนอแนะแก่คณะกรรมการดำเนินการและเจ้าหน้าที่สหกรณ์ระหว่างการตรวจสอบและในรายงานการตรวจสอบกิจการประจำเดือน

จึงเรียนมาเพื่อโปรดทราบ



(นางสาวสมหมาย สราญจิตร)
(ผู้ตรวจสอบกิจการ)

มติที่ประชุม.....



ระบียบวาระที่
เรื่องเสนอที่ประชุมเพื่อพิจารณา

4

4.1 งบแสดงฐานะการเงิน และงบกำไรขาดทุน ประจำปี 2563



รายงานของผู้สอบบัญชี

เสนอ สมาชิกสหกรณ์ออมทรัพย์กิจการบิน บริษัท การบินไทย จำกัด

ความเห็น

ข้าพเจ้าได้ตรวจสอบงบการเงินของสหกรณ์ออมทรัพย์กิจการบิน บริษัท การบินไทย จำกัด ซึ่งประกอบด้วยงบแสดงฐานะการเงิน ณ วันที่ 31 มีนาคม 2564 งบกำไรขาดทุนและงบกระแสเงินสด สำหรับปีสิ้นสุดวันเดียวกัน และหมายเหตุประกอบงบการเงินรวมถึงหมายเหตุสรุปนโยบายการบัญชีที่สำคัญ

ข้าพเจ้าเห็นว่า งบการเงินข้างต้นนี้แสดงฐานะการเงินของสหกรณ์ออมทรัพย์กิจการบิน บริษัท การบินไทย จำกัด ณ วันที่ 31 มีนาคม 2564 ผลการดำเนินงาน และกระแสเงินสด สำหรับปีสิ้นสุดวันเดียวกันโดยถูกต้องตามที่ควรในสาระสำคัญตามระเบียบนายทะเบียนสหกรณ์

เกณฑ์ในการแสดงความเห็น

ข้าพเจ้าได้ปฏิบัติตามตรวจสอบตามมาตรฐานการสอบบัญชีและตามระเบียบกรมตรวจบัญชีสหกรณ์ความรับผิดชอบของข้าพเจ้าได้กล่าวไว้ ในส่วนของความรับผิดชอบของผู้สอบบัญชีต่อการตรวจสอบงบการเงินในรายงานของข้าพเจ้า ข้าพเจ้ามีความเป็นอิสระจากสหกรณ์และได้ปฏิบัติตามจรรยาบรรณของผู้สอบบัญชีสหกรณ์ ข้าพเจ้าเชื่อว่าหลักฐานการสอบบัญชีที่ข้าพเจ้าได้รับเพียงพอและเหมาะสมเพื่อใช้เป็นเกณฑ์ในการแสดงความเห็นของข้าพเจ้า

เรื่องสำคัญในการตรวจสอบ

เรื่องสำคัญในการตรวจสอบ คือ เรื่องต่างๆ ที่มีนัยสำคัญที่สุดตามดุลยพินิจของผู้ประกอบวิชาชีพของข้าพเจ้าในการตรวจสอบงบการเงินสำหรับงวดปัจจุบัน ข้าพเจ้าได้นำเรื่องเหล่านี้มาพิจารณาในบริบทของการตรวจสอบงบการเงินโดยรวมและในการแสดงความเห็นของข้าพเจ้า ทั้งนี้ ข้าพเจ้าไม่ได้แสดงความเห็นแยกต่างหากสำหรับเรื่องเหล่านี้

เรื่องสำคัญในการตรวจสอบ พร้อมวิธีการตรวจสอบแต่ละเรื่องมีดังต่อไปนี้

1. เงินให้กู้ยืม

ตามที่กล่าวไว้ในหมายเหตุประกอบงบการเงินข้อ 4 เงินให้กู้ยืม ณ วันที่ 31 มีนาคม 2564 สหกรณ์มีเงินให้กู้ยืม จำนวน 569,242,827.40 บาท ค่าเผื่อน้ำสงสัยจะสูญ 7,716,957.80 บาท เงินให้กู้ยืม-สุทธิ จำนวน 561,525,869.60 บาท คิดเป็นร้อยละ 95.72 ของสินทรัพย์ทั้งสิ้น สร้างรายได้หลักแก่สหกรณ์ ในระหว่างปี จำนวน 30,084,912.62 บาท คิดเป็นร้อยละ 94.79 ของรายได้ดอกเบี้ยและผลตอบแทนจากเงินลงทุน ตามรายการในงบกำไรขาดทุน ซึ่งการให้สินเชื่อเป็นธุรกิจที่มีความสำคัญ ผลกระทบของธุรกิจอาจส่งผลกระทบต่อฐานะทางการเงินและผลการดำเนินงานของสหกรณ์อย่างมีสาระสำคัญ

Sun Whit

/ข้าพเจ้าได้.....

กรมตรวจบัญชีสหกรณ์

Cooperative Auditing Department

12 ถนนกรุงเกษม เทเวศร์ กรุงเทพฯ 10200

<http://www.cad.go.th>



ข้าพเจ้าได้ตรวจสอบยอดคงเหลือของเงินให้กู้ สุ่มตรวจสอบรายการเคลื่อนไหวทางการบัญชี ขอคำยืนยันยอดจากสมาชิกผู้กู้เพื่อยืนยันยอดคงเหลือตามบัญชี สุ่มตรวจสอบหลักฐานการกู้ยืมเงินโดยพิจารณาเงื่อนไขและหลักฐานการกู้ยืมเงินตามระเบียบของสหกรณ์ สอบทานการจ่ายเงินกู้และการรับชำระหนี้เงินกู้ ทดสอบการคำนวณดอกเบี้ยรับและการเรียกเก็บดอกเบี้ยเงินให้กู้ รวมถึงทดสอบการคำนวณดอกเบี้ยค้างรับ ประเมินความเหมาะสมของระเบียบที่เกี่ยวข้อง สอบทานการประมาณการตั้งค่าเผื่อหนี้สงสัยจะสูญ ว่ามีความเพียงพอและเหมาะสมเป็นไปตามระเบียบนายทะเบียนสหกรณ์

2. เงินสดเงินฝากธนาคารและเงินฝากสหกรณ์อื่น

สหกรณ์มีเงินสดและเงินฝากธนาคาร จำนวน 7,453,625.01 บาท คิดเป็นร้อยละ 1.27 ของสินทรัพย์ทั้งสิ้น จากงบกำไรขาดทุนมีดอกเบี้ยรับจากเงินฝากธนาคารและเงินฝากสหกรณ์อื่น จำนวน 862,514.66 บาท คิดเป็นร้อยละ 2.71 ของรายได้ดอกเบี้ยและผลตอบแทนจากเงินลงทุน ตามรายการในงบกำไรขาดทุน

ข้าพเจ้าได้ตรวจสอบยอดคงเหลือเงินสดโดยการตรวจนับเงินสดคงเหลือและกระทบยอดเงินสดมายังยอดเงินสดคงเหลือ ณ วันสิ้นปีทางบัญชี ตรวจสอบเงินฝากธนาคารและเงินฝากสหกรณ์อื่นโดยตรวจสอบหลักฐานและส่งหนังสือยืนยันยอด ทดสอบระบบการควบคุมภายในเรื่องการรับ-จ่ายเงินและสอบทานเอกสารประกอบการบันทึกบัญชี

3. เงินรับฝาก

จากหมายเหตุประกอบงบการเงิน ข้อ 10 เงินรับฝากจากสมาชิกและสหกรณ์อื่น มียอดคงเหลือ ณ วันที่ 31 มีนาคม 2564 จำนวน 482,483,707.54 บาท หรือร้อยละ 82.25 ของทุนดำเนินงานทั้งสิ้น ดอกเบี้ยจ่ายเงินรับฝาก ในระหว่างปี จำนวน 16,773,635.46 บาท คิดเป็นร้อยละ 52.85 ของรายได้ดอกเบี้ยและผลตอบแทนจากเงินลงทุน

ข้าพเจ้าได้ตรวจสอบยอดคงเหลือเงินรับฝาก สุ่มตรวจสอบรายการเคลื่อนไหวทางการบัญชี สุ่มตรวจสอบหลักฐานการฝากถอนโดยพิจารณาเงื่อนไขตามระเบียบของสหกรณ์ ทดสอบการคำนวณดอกเบี้ยจ่าย ประเมินความเหมาะสมของระเบียบที่เกี่ยวข้อง สังเกตการณ์การรับฝากเงินของเจ้าหน้าที่ รวมถึงขอคำยืนยันยอดจากสมาชิกเพื่อยืนยันยอดคงเหลือตามบัญชี

4. ทุนเรือนหุ้น

จากงบการแสดงฐานะการเงิน ทุนเรือนหุ้นมียอดคงเหลือ ณ วันที่ 31 มีนาคม 2564 จำนวน 79,915,160.00 บาท หรือร้อยละ 13.62 ของทุนดำเนินงานทั้งสิ้น

ข้าพเจ้าได้ตรวจสอบยอดคงเหลือ สุ่มตรวจสอบรายการเคลื่อนไหวทางการบัญชี สุ่มตรวจสอบหลักฐานการเพิ่ม-ลด โดยพิจารณาเงื่อนไขตามระเบียบของสหกรณ์ ประเมินความเหมาะสมของระเบียบที่เกี่ยวข้อง รวมถึงขอคำยืนยันยอดจากสมาชิกเพื่อยืนยันยอดคงเหลือตามบัญชี

Spr Wtr /ความรับผิดชอบ.....



ความรับผิดชอบของคณะกรรมการดำเนินการสหกรณ์ต้องบการเงิน

คณะกรรมการดำเนินการสหกรณ์มีหน้าที่รับผิดชอบในการจัดทำและนำเสนองบการเงินเหล่านี้ โดยถูกต้องตามที่ควร ตามระเบียบนายทะเบียนสหกรณ์ และรับผิดชอบเกี่ยวกับการควบคุมภายใน ที่คณะกรรมการดำเนินการสหกรณ์พิจารณาว่าจำเป็นเพื่อให้สามารถจัดทำงบการเงิน ที่ปราศจากการแสดง ข้อมูลที่ขัดต่อข้อเท็จจริงอันเป็นสาระสำคัญไม่ว่าจะเกิดจากการทุจริตหรือข้อผิดพลาด

ในการจัดทำงบการเงิน คณะกรรมการดำเนินการสหกรณ์รับผิดชอบในการประเมินความสามารถของสหกรณ์ในการดำเนินงานต่อเนื่อง การเปิดเผยเรื่องเกี่ยวกับการดำเนินงานต่อเนื่องในกรณีที่มีเรื่องดังกล่าว และการใช้เกณฑ์การบัญชีสำหรับการดำเนินงานต่อเนื่อง เว้นแต่คณะกรรมการดำเนินการสหกรณ์มีความตั้งใจที่จะเลิกสหกรณ์หรือหยุดดำเนินงานหรือไม่สามารถดำเนินงานต่อเนื่องต่อไปได้

ความรับผิดชอบของผู้สอบบัญชีต่อการตรวจสอบงบการเงิน

การตรวจสอบของข้าพเจ้ามีวัตถุประสงค์เพื่อให้ได้ความเชื่อมั่นอย่างสมเหตุสมผลว่างบการเงิน โดยรวมปราศจากการแสดงข้อมูลที่ขัดต่อข้อเท็จจริงอันเป็นสาระสำคัญหรือไม่ ไม่ว่าจะเกิดจากการทุจริตหรือข้อผิดพลาด และเสนอรายงานของผู้สอบบัญชี ซึ่งรวมความเห็นของข้าพเจ้าอยู่ด้วย ความเชื่อมั่นอย่างสมเหตุสมผล คือ ความเชื่อมั่นในระดับสูงแต่ไม่ได้เป็นการรับประกันว่าปฏิบัติงานตรวจสอบตามมาตรฐานการสอบบัญชีและระเบียบกรมตรวจบัญชีสหกรณ์จะสามารถตรวจพบข้อมูลที่ขัดต่อข้อเท็จจริง อันเป็นสาระสำคัญที่มีอยู่ได้เสมอไป ข้อมูลที่ขัดต่อข้อเท็จจริงอาจเกิดจากการทุจริตหรือข้อผิดพลาด และถือว่ามีสาระสำคัญเมื่อคาดการณ์ได้อย่างสมเหตุสมผลว่า รายการที่ขัดต่อข้อเท็จจริงแต่ละรายการหรือทุกรายการรวมกันจะมีผลต่อการตัดสินใจทางเศรษฐกิจของผู้ใช้งบการเงินจากการใช้งบการเงินเหล่านี้

ในการตรวจสอบของข้าพเจ้าตามมาตรฐานการสอบบัญชีและระเบียบกรมตรวจบัญชีสหกรณ์ ข้าพเจ้าได้ใช้ดุลยพินิจและการสังเกตและสงสัยเยี่ยงผู้ประกอบวิชาชีพตลอดการตรวจสอบ การปฏิบัติงานของข้าพเจ้ารวมถึง

- ระบุและประเมินความเสี่ยงจากการแสดงข้อมูลที่ขัดต่อข้อเท็จจริงอันเป็นสาระสำคัญในงบการเงิน ไม่ว่าจะเกิดจากการทุจริตหรือข้อผิดพลาด ออกแบบและปฏิบัติตามวิธีการตรวจสอบเพื่อตอบสนองต่อความเสี่ยงเหล่านั้น และได้หลักฐานการสอบบัญชีที่เพียงพอและเหมาะสมเพื่อเป็นเกณฑ์ในการแสดง ความเห็นของข้าพเจ้า ความเสี่ยงที่ไม่พบข้อมูลที่ขัดต่อข้อเท็จจริงอันเป็นสาระสำคัญซึ่งเป็นผลมาจากการทุจริตจะสูงกว่าความเสี่ยงที่เกิดจากข้อผิดพลาด เนื่องจากการทุจริตอาจเกี่ยวกับการสมรู้ร่วมคิด การปลอมแปลงเอกสารหลักฐาน การตั้งใจละเว้นการแสดงข้อมูล การแสดงข้อมูลที่ไม่ตรงตามข้อเท็จจริง หรือการแทรกแซงการควบคุมภายใน

Som Watt

/ทำความเข้า.....



• ทำความเข้าใจในระบบการควบคุมภายในที่เกี่ยวข้องกับการตรวจสอบ เพื่อออกแบบวิธีการตรวจสอบที่เหมาะสมกับสถานการณ์ แต่ไม่ใช่เพื่อวัตถุประสงค์ในการแสดงความเห็นต่อความมีประสิทธิภาพของการควบคุมภายในสหกรณ์

• ประเมินความเหมาะสมของนโยบายการบัญชีที่คณะกรรมการดำเนินการสหกรณ์ใช้และความสะดวกสมผลของประมาณการทางบัญชีและการเปิดเผยข้อมูลที่เกี่ยวข้องซึ่งจัดทำขึ้นโดยคณะกรรมการดำเนินการสหกรณ์

• สรุปร่วมกับความเหมาะสมของการใช้เกณฑ์การบัญชีสำหรับการดำเนินงานต่อเนื่องของคณะกรรมการดำเนินการสหกรณ์ และจากหลักฐานการสอบบัญชีที่ได้รับว่า มีความไม่แน่นอนที่มีสาระสำคัญ ที่เกี่ยวกับเหตุการณ์หรือสถานการณ์ที่อาจเป็นเหตุให้เกิดข้อสงสัยอย่างมีนัยสำคัญต่อความสามารถของสหกรณ์ในการดำเนินงานต่อเนื่องหรือไม่ ถ้าข้าพเจ้าได้ข้อสรุปว่ามีความไม่แน่นอนที่มีสาระสำคัญ ข้าพเจ้าต้องให้ข้อสังเกตไว้ในรายงานของผู้สอบบัญชีของข้าพเจ้าถึงการเปิดเผยข้อมูลที่เกี่ยวข้องในงบการเงิน หรือถ้าการเปิดเผยดังกล่าวไม่เพียงพอ ความเห็นของข้าพเจ้าจะเปลี่ยนแปลงไป ข้อสรุปของข้าพเจ้าขึ้นอยู่กับหลักฐานการสอบบัญชีที่ได้รับจนถึงวันที่ในรายงานของผู้สอบบัญชีของข้าพเจ้า อย่างไรก็ตาม เหตุการณ์หรือสถานการณ์ในอนาคตอาจเป็นเหตุให้สหกรณ์ต้องหยุดการดำเนินงานต่อเนื่องได้

• ประเมินการนำเสนอ โครงสร้างและเนื้อหาของงบการเงินโดยรวม รวมถึงการเปิดเผยข้อมูลที่เกี่ยวข้อง ตลอดจนประเมินว่างบการเงินแสดงรายการและเหตุการณ์ที่เกิดขึ้นโดยถูกต้องตามที่ควรหรือไม่ ข้าพเจ้าได้สื่อสารกับคณะกรรมการดำเนินการสหกรณ์เกี่ยวกับขอบเขตและช่วงเวลาของการตรวจสอบตามที่ได้วางแผนไว้ ประเด็นที่มีนัยสำคัญที่พบจากการตรวจสอบ รวมถึงข้อบกพร่องที่มีนัยสำคัญในระบบการควบคุมภายในซึ่งข้าพเจ้าได้พบในระหว่างการตรวจสอบของข้าพเจ้า

จากเรื่องทั้งหลายที่สื่อสารกับคณะกรรมการดำเนินการสหกรณ์ ข้าพเจ้าได้พิจารณาเรื่องต่างๆ ที่มีนัยสำคัญที่สุดในการตรวจสอบงบการเงินในงวดปัจจุบันและกำหนดเป็นเรื่องสำคัญในการตรวจสอบ ข้าพเจ้าได้อธิบายเรื่องเหล่านี้ไว้ในรายงานของผู้สอบบัญชี เว้นแต่กฎหมายหรือข้อบังคับห้ามไม่ให้เปิดเผยเรื่องดังกล่าวต่อสาธารณะหรือในสถานการณ์ที่ยากที่จะเกิดขึ้น ข้าพเจ้าพิจารณาว่าไม่ควรสื่อสารเรื่องดังกล่าวในรายงานของข้าพเจ้า เพราะการกระทำดังกล่าวสามารถคาดการณ์ได้อย่างสมเหตุสมผลว่าจะมีผลกระทบในทางลบมากกว่าผลประโยชน์ที่ผู้มีส่วนได้เสียสาธารณะจะได้รับการสื่อสารดังกล่าว

Smr Wht

(นางสาวระพีพร พัฒนะแสง)

ผู้สอบบัญชีสหกรณ์

สำนักงานตรวจบัญชีสหกรณ์สมุทรปราการ

เลขที่ 978 หมู่ 4 ถ.สุขุมวิทสายเก่า

ต.บางปูใหม่ อ.เมือง จ.สมุทรปราการ

วันที่ 30 กรกฎาคม 2564

กรมตรวจบัญชีสหกรณ์

Cooperative Auditing Department

12 ถนนกรุงเกษม เทเวศร์ กรุงเทพฯ 10200

<http://www.cad.go.th>



รายงานผลการตรวจสอบบัญชี
สหกรณ์ออมทรัพย์กิจการบิน บริษัท การบินไทย จำกัด
จังหวัดสมุทรปราการ
สำหรับปีสิ้นสุดวันที่ 31 มีนาคม 2564

เสนอ อธิบดีกรมตรวจบัญชีสหกรณ์

ตามที่อธิบดีกรมตรวจบัญชีสหกรณ์ได้แต่งตั้งให้ข้าพเจ้าเป็นผู้สอบบัญชีสหกรณ์ออมทรัพย์กิจการบิน บริษัท การบินไทย จำกัด สำหรับปีสิ้นสุดวันที่ 31 มีนาคม 2564 นั้น ข้าพเจ้าได้ตรวจสอบงบการเงินประจำปี และ แสดงความเห็นในรายงานของผู้สอบบัญชีอย่างไม่มีเงื่อนไข ลงวันที่ 30 กรกฎาคม 2564 นั้น

ข้าพเจ้าขอรายงานผลการตรวจสอบบัญชี ดังนี้

1. ข้อสังเกตที่ตรวจพบจากการตรวจสอบ เกี่ยวกับจุดอ่อนของการควบคุมภายใน

1.1 ด้านการบริหารจัดการทั่วไป

1) สหกรณ์ได้รับการจดทะเบียนเป็นนิติบุคคลเมื่อวันที่ 9 กุมภาพันธ์ 2560 ระยะเวลาการดำเนินงาน 4 ปี ณ วันสิ้นปี มีสมาชิกจำนวน 1,551 คน ลดลงจากปีก่อน 423 คน มีทุนดำเนินงานทั้งสิ้น 586,628,960.26 บาท ลดลงจากปีก่อน 142,638,316.15 บาท หรือลดลงร้อยละ 19.56 ผลการดำเนินงาน มีกำไรสุทธิ จำนวน 1,699,843.17 บาท คิดเป็นร้อยละ 5.36 ของรายได้ดอกเบี้ยและผลตอบแทนจากเงินลงทุน กำไรลดลงจากปีก่อน จำนวน 5,998,488.11 บาท หรือลดลงร้อยละ 77.92

2) คณะกรรมการดำเนินการของสหกรณ์ มีความรู้ความสามารถและประสบการณ์เพียงพอในการบริหารงานและให้ความสนใจในการปรับปรุงแก้ไขข้อสังเกต

3) ผู้ตรวจสอบกิจการ ซึ่งได้รับเลือกตั้งจากที่ประชุมใหญ่สามัญประจำปี ระหว่างปีได้เข้าตรวจสอบกิจการ พร้อมทั้งรายงานผลการตรวจสอบ แจ้งข้อสังเกตและแนวทางการแก้ไขเสนอต่อคณะกรรมการดำเนินการ เป็นลายลักษณ์อักษรอย่างสม่ำเสมอ

4) การแบ่งแยกหน้าที่สหกรณ์จัดจ้างเจ้าหน้าที่ในการปฏิบัติงานด้านต่าง ๆ มีการแบ่งแยกหน้าที่เกี่ยวกับการเงินการบัญชีไว้อย่างเหมาะสม การเก็บรักษาเงินสดเป็นไปตามระเบียบว่าด้วยการรับ-จ่ายและเก็บรักษาเงินสด เจ้าหน้าที่มีความรู้ความสามารถเพียงพอในการปฏิบัติงาน

5) สหกรณ์เรียกเก็บเงินค่าหุ้น เงินให้กู้ รวมทั้งเงินรับฝากจากสมาชิก โดยออกไปเสร็จจากโปรแกรมระบบงาน แต่สหกรณ์ไม่จัดพิมพ์ใบเสร็จรับเงินส่งให้สมาชิก โดยสมาชิกสามารถทราบรายการเคลื่อนไหวผ่าน Application และไม่ได้จัดทำสำเนาใบเสร็จรับเงินไว้ที่สหกรณ์แต่อย่างใด โดยสหกรณ์มีรายงานการเรียกเก็บเงินในแต่ละงวด และบันทึกในทะเบียนรายบุคคลไว้เป็นหลักฐานในการตรวจสอบ

6) สหกรณ์มีการกำหนดระบบการควบคุมภายในเหมาะสมกับการดำเนินงานและลักษณะการดำเนินธุรกิจมีการควบคุมรายจ่ายด้วยวิธีงบประมาณที่ได้รับอนุมัติจากที่ประชุมใหญ่การใช้จ่ายเงินในระหว่างปี อยู่ภายในวงเงินที่ได้รับอนุมัติจากที่ประชุมใหญ่

7) สหกรณ์ไม่ตั้งสำรองบำเหน็จเจ้าหน้าที่ให้เป็นไปตามระเบียบว่าด้วยเจ้าหน้าที่และข้อบังคับการทำงาน พ.ศ 2562 แต่สหกรณ์เลือกจ่ายเงินสมทบกองทุนสำรองเลี้ยงชีพแทนการตั้งสำรองบำเหน็จเจ้าหน้าที่ หากเจ้าหน้าที่ออกจากสหกรณ์และสหกรณ์ต้องจ่ายเงินชดเชยให้กับเจ้าหน้าที่ซึ่งเป็นค่าใช้จ่ายดำเนินงาน ทำให้สหกรณ์มีค่าใช้จ่ายเพิ่มขึ้น และอาจส่งผลกระทบต่อค่าใช้จ่ายของสหกรณ์ได้ *S. P. N.*

กรมตรวจบัญชีสหกรณ์

/1.2) ด้านการ.....

Cooperative Auditing Department

12 ถนนกรุงเกษม เทเวศร์ กรุงเทพฯ 10200

<http://www.cad.go.th>



1.2 ด้านการดำเนินธุรกิจ

การใช้เงินทุน	บาท	แหล่งเงินทุน	บาท
ใช้เพื่อลงทุนระยะสั้น		แหล่งเงินทุนระยะสั้น	
เงินสดและเงินฝากธนาคาร	7,453,625.01	เงินกู้ยืมระยะสั้น	1,980,000.00
เงินให้กู้ยืมระยะสั้น-สุทธิ	138,028,452.91	เงินรับฝาก (สมาชิก)	462,483,707.54
ดอกเบี้ยเงินให้กู้ยืมรับ-สุทธิ	5,363,174.49	เงินรับฝาก (สหกรณ์อื่น)	20,000,000.00
สินทรัพย์หมุนเวียนอื่น	133,634.80	หนี้สินหมุนเวียน	14,293,838.65
		กำไรสุทธิระยะสั้น	1,699,843.17
รวมใช้เงินทุนระยะสั้น	150,978,887.21	รวมทุนระยะสั้น	500,457,389.36
ร้อยละของแหล่งเงินทุน	25.74	ร้อยละของแหล่งเงินทุน	85.31
ใช้เพื่อลงทุนระยะยาว		แหล่งเงินทุนระยะยาว	
เงินลงทุนระยะยาว-สุทธิ	11,050,000.00	เงินกู้ยืมระยะยาว	6,105,000.00
เงินให้กู้ยืมระยะยาว	423,497,416.69	ทุนเรือนหุ้น	79,915,160.00
อุปกรณ์สำนักงาน-สุทธิ	464,966.98	ทุนสำรอง	109,459.65
สินทรัพย์ไม่มีตัวตน	215,485.86	ทุนสะสมตามข้อบังคับ	41,951.25
สินทรัพย์ไม่หมุนเวียนอื่น	422,203.52		
รวมใช้เงินทุนระยะยาว	435,650,073.05	รวมทุนระยะยาว	86,171,570.90
ร้อยละของแหล่งเงินทุน	74.26	ร้อยละของแหล่งเงินทุน	14.69
รวมทั้งสิ้น	586,628,960.26	รวมทั้งสิ้น	586,628,960.26

จากงบแสดงฐานะการเงินซึ่งเป็นสรุปของงบที่แสดงไว้ข้างต้น จะเห็นว่าสหกรณ์นำเงินทุนระยะสั้น ร้อยละ 85.31 ซึ่งส่วนใหญ่เป็นแหล่งเงินทุนจากเงินรับฝากจากสมาชิก สหกรณ์นำไปลงทุนระยะยาว ร้อยละ 74.26 โดยส่วนใหญ่ให้สินเชื่อระยะยาวแก่สมาชิก จากการสรุปจะเห็นว่าระยะเวลาเงินลงทุนของสหกรณ์ไม่สัมพันธ์กัน เช่นสหกรณ์มีแหล่งที่มาของเงินทุนระยะสั้น แต่ใช้เงินลงทุนในระยะยาว หากสหกรณ์ไม่มีการเร่งรัดการติดตามชำระหนี้ให้เป็นไปตามกำหนด อาจทำให้สหกรณ์ขาดสภาพคล่อง หากสหกรณ์ต้องการนำเงินลงทุนไปให้สมาชิกกู้ในระยะยาว สหกรณ์ก็ควรจัดหาเงินทุนซึ่งเป็นแหล่งเงินทุนระยะยาว

ธุรกิจสินเชื่อ

สหกรณ์ดำเนินธุรกิจสินเชื่อเป็นธุรกิจหลัก การให้สินเชื่อแก่สมาชิกเป็นไปตามระเบียบฯ ที่สหกรณ์กำหนด ลูกหนี้ส่วนใหญ่สามารถชำระหนี้เป็นไปตามกำหนดสัญญา จากการสุ่มตรวจสอบสัญญาเงินกู้ และการค้าประกันเงินกู้ ปรากฏว่าการจัดทำสัญญาเงินกู้ การค้าประกัน และเอกสารประกอบการกู้ครบถ้วน สัญญาเงินกู้ได้รับการอนุมัติจากผู้มีอำนาจทุกครั้ง ระหว่างปีสหกรณ์จ่ายเงินให้กู้แก่สมาชิก จำนวน 2,121,082.55 บาท เฉลี่ยเดือนละ 176,756.88 บาท แยกเป็นจ่ายเงินกู้ฉุกเฉินร้อยละ 1.70 เงินกู้สามัญร้อยละ 3.54 และลูกหนี้เงินกู้พิเศษร้อยละ 94.76 ณ วันสิ้นปีบัญชีมีลูกหนี้เงินให้กู้คงเหลือ จำนวน 561,525,869.60 บาท ถูกต้องตรงตามบัญชีคุม

S. W. W.

กรมตรวจบัญชีสหกรณ์

/การเรียกเก็บ.....

Cooperative Auditing Department

12 ถนนกรุงเกษม เทเวศร์ กรุงเทพฯ 10200

http://www.cad.go.th



ธุรกิจเงินรับฝาก

แหล่งเงินทุนของสหกรณ์ส่วนใหญ่มาจากเงินรับฝากจากสมาชิกซึ่งมีภาระดอกเบี้ยจ่าย และอาจมีการแข่งขันจากธนาคารพาณิชย์ ดังนั้น สหกรณ์ต้องระมัดระวังการถอนเงินจำนวนมากจากสมาชิกรายใหญ่อาจส่งผลกระทบต่อสภาพคล่องของสหกรณ์

2. ผลการวิเคราะห์ความเสี่ยงทางการเงิน

2.1 ด้านความเพียงพอของเงินทุนต่อความเสี่ยง

สหกรณ์มีทุนดำเนินงานทั้งสิ้น 586,628,960.26 บาท ลดลงจากปีก่อน จำนวน 142,638,316.15 บาทหรือลดลงร้อยละ 19.56 ทุนดำเนินงานดังกล่าวส่วนใหญ่มาจากแหล่งเงินทุนภายใน ร้อยละ 92.83 และทุนดำเนินการภายนอก ร้อยละ 7.17 ประกอบด้วยรายการต่อไปนี้

แหล่งเงินทุนภายใน			แหล่งเงินทุนภายนอก		
บัญชี	จำนวน (บาท)	ร้อยละ	บัญชี	จำนวน (บาท)	ร้อยละ
เงินรับฝากจากสมาชิก	462,483,707.54	78.83	เงินรับฝากสหกรณ์อื่น	20,000,000.00	3.41
หนี้สินหมุนเวียนอื่น	344,822.13	0.06	หนี้สินหมุนเวียนอื่น	13,949,016.52	2.38
ทุนเรือนหุ้น	79,915,160.00	13.62	เงินกู้ยืม	8,085,000.00	1.38
กำไรสุทธิประจำปี	1,699,843.17	0.29			
ทุนสำรอง	109,459.65	0.02			
ทุนสะสมตามข้อบังคับ ฯ	41,951.25	0.01			
รวม	544,594,943.74	92.83	รวม	42,034,016.52	7.17

สหกรณ์มีอัตราส่วนทางการเงิน ความเพียงพอของเงินทุนต่อความเสี่ยง ดังนี้

	ปีปัจจุบัน	ปีก่อน
อัตราส่วนหนี้สินทั้งสิ้นต่อทุน	6.17 เท่า	7.65 เท่า
อัตรากาเรเติบโตทุนของสหกรณ์ ร้อยละ (3.06)		ร้อยละ 65.86
อัตรากาเรเติบโตของหนี้ ร้อยละ (21.72)		ร้อยละ (23.01)

จากอัตรากาเรเติบโตของหนี้ สหกรณ์มีหนี้สินที่ลดลงเนื่องจากระหว่างปีสมาชิกมีการถอนเงินจากสหกรณ์เป็นจำนวนมากหนี้สินส่วนใหญ่ของสหกรณ์เป็นเงินรับฝากจากสมาชิกและสหกรณ์อื่น ณ วันสิ้นปีมีเงินฝากคงเหลือจำนวน 482,483,707.54 บาท ลดลงจากปีก่อน จำนวน 160,609,609.10 บาท หรือลดลงร้อยละ 24.97 หากพิจารณาถึงความเข้มแข็งและเพียงพอของเงินทุนต่อความเสี่ยงแล้ว ผู้ฝากเงินไว้กับสหกรณ์ยังมีความเสี่ยงเนื่องจากสหกรณ์มีอัตราส่วนหนี้สินทั้งสิ้นต่อทุน 6.17 เท่า ทุนของสหกรณ์ไม่สามารถคุ้มครองหนี้สินได้ทั้งหมด แหล่งเงินทุนภายในสหกรณ์ส่วนใหญ่เป็นเงินรับฝากจากสมาชิกซึ่งเป็นแหล่งเงินทุนระยะสั้น ในขณะที่เดียวกันสหกรณ์มีทุนสำรอง จำนวน 109,459.65 บาท ซึ่งไม่เพียงพอกับการป้องกันความเสี่ยงของสหกรณ์

Sm Wkr

/ 2.2 ด้านคุณภาพ.....



2.2 ด้านคุณภาพของสินทรัพย์ สหกรณ์ได้นำทุนดำเนินงานของสหกรณ์ จำนวน 586,628,960.26 บาท ไปลงทุนดังนี้

การลงทุน	บาท	ร้อยละ
เงินสดและเงินฝากธนาคาร	7,453,625.01	1.27
เงินให้กู้ระยะสั้น-สุทธิ	138,028,452.91	23.53
ดอกเบี้ยค้างรับ-สุทธิ	5,363,174.49	0.91
สินทรัพย์หมุนเวียนอื่น	133,634.80	0.02
เงินลงทุนระยะยาว-สุทธิ	11,050,000.00	1.88
เงินให้กู้ยืมระยะยาว	423,497,416.69	72.19
อุปกรณ์สำนักงาน-สุทธิ	464,966.98	0.08
สินทรัพย์ไม่มีตัวตน	215,485.86	0.04
สินทรัพย์ไม่หมุนเวียนอื่น	422,203.52	0.08
รวม	586,628,960.26	100

สมาชิกสามารถชำระเงินกู้ยืมได้ตามกำหนดได้ร้อยละ 35.36 ของหนี้ที่ถึงกำหนดชำระ ปีก่อน ร้อยละ 94.92 จะเห็นว่าสหกรณ์มีการบริหารจัดการในการรับชำระหนี้ได้ลดลง สหกรณ์มีอัตราส่วนในด้านคุณภาพสินทรัพย์ดังนี้

	ปีปัจจุบัน	ปีก่อน
อัตรามูลของสินทรัพย์	0.05 รอบ	0.05 รอบ
อัตราผลตอบแทนต่อสินทรัพย์ ร้อยละ	0.26	ร้อยละ 0.95
อัตรากาเรตโตของสินทรัพย์ ร้อยละ	(19.56)	ร้อยละ (17.92)

จากอัตราส่วน อัตรามูลของสินทรัพย์สหกรณ์สามารถนำไปใช้ในการดำเนินงานเพื่อก่อให้เกิดรายได้เท่ากับปีก่อน ในขณะที่เดียวกันสินทรัพย์ที่มีอยู่ได้นำไปสร้างผลตอบแทนลดลงจากปีก่อน สหกรณ์มีกำไรสุทธิ จำนวน 1,699,843.17 บาท ปีก่อน 7,698,331.28 บาท ลดลงจากปีก่อน จำนวน 5,998,488.11 บาท หรือลดลงร้อยละ 77.92 สหกรณ์มีอัตรากาเรตโตของสินทรัพย์ลดลงจากปีก่อน ทั้งนี้สหกรณ์ควรให้ความสำคัญบริหารสินทรัพย์โดยเฉพาะลูกหนี้เงินให้กู้ยืมด้วยความระมัดระวังเพราะเงินลงทุนส่วนใหญ่สหกรณ์นำไปลงทุนที่ลูกหนี้เงินให้กู้ ร้อยละ 95.72 การพิจารณาให้สินเชื่อ อยู่ภายใต้เงื่อนไขระเบียบว่าด้วยเงินให้กู้ยืมของสหกรณ์ สหกรณ์ควรมีการติดตามลูกหนี้เงินให้กู้ยืมอย่างสม่ำเสมอเพื่อเป็นทุนหมุนเวียนในการดำเนินงานเพื่อสร้างรายได้แก่สหกรณ์และควรมีการพิจารณาอนุมัติเงินกู้ยืมอย่างรอบคอบ

2.3 ชัดความสามารถในการบริหาร สหกรณ์ดำเนินธุรกิจ 2 ด้าน มีปริมาณธุรกิจรวมทั้งสิ้น 263,481,714.46 บาท ลดลงจากปีก่อน จำนวน 674,090,607.88 บาท หรือลดลงร้อยละ 71.90 โดยจำแนกเป็นธุรกิจ ดังนี้

ธุรกิจ	จำนวน (บาท)	ร้อยละ	ร้อยละผลงานต่อเป้าหมาย
เงินรับฝาก	261,360,631.91	99.19	38.15
สินเชื่อ	2,121,082.55	0.81	ไม่กำหนดเป้าหมาย
รวม	263,481,714.46	100	

Sam Wb
/สมาชิก.....

กรมตรวจบัญชีสหกรณ์

Cooperative Auditing Department

12 ถนนกรุงเกษม เทเวศร์ กรุงเทพฯ 10200

<http://www.cad.go.th>



การบริหารธุรกิจสรุปได้ดังนี้

ธุรกิจสินเชื่อ ระหว่างปีสหกรณ์จ่ายเงินให้กู้ยืมแก่สมาชิก จำนวน 2,121,082.55 บาท สหกรณ์ไม่ได้กำหนดเป้าหมายในการจ่ายเงินกู้ การจ่ายเงินกู้อำนวยความสะดวกให้สมาชิกตามประเภทเงินให้กู้ 3 ประเภท คือ เงินให้กู้ฉุกเฉินร้อยละ 1.70 เงินให้กู้สามัญร้อยละ 3.54 และเงินให้กู้พิเศษ ร้อยละ 94.76 ของจำนวนเงินให้กู้ระหว่างปี การจ่ายเงินกู้แต่ละประเภทเป็นไปตามระเบียบและมีหลักฐานการค้ำประกันครบถ้วน มีรายได้ดอกเบี้ยที่เกิดจากเงินให้กู้ จำนวน 30,084,912.62 บาท หรือคิดเป็นร้อยละ 94.79 ของรายได้ดอกเบี้ยและผลตอบแทนจากเงินลงทุน รายได้ดอกเบี้ยเงินให้กู้ลดลงจากปีก่อน จำนวน 2,305,499.32 บาทหรือลดลงร้อยละ 7.12 เนื่องจากในระหว่างปีสหกรณ์มีการจ่ายเงินกู้ลดลงจากปีก่อน ในขณะที่เดียวกันลูกหนี้เงินให้กู้ลดลงจากปีก่อน ลูกหนี้ชำระหนี้ได้ ร้อยละ 35.36 ของหนี้ที่ถึงกำหนดชำระ หากพิจารณาลูกหนี้ระยะสั้นที่ชำระได้ตามกำหนด จากโปรแกรมระบบเผื่อระวังและเตือนภัยทางการเงินของสหกรณ์และกลุ่มเกษตรกร (CFSAW:ss) อยู่ในระดับต้องปรับปรุง ณ วันสิ้นปีมีลูกหนี้เงินให้กู้คงเหลือ 798 ราย เป็นเงิน 569,242,827.40 บาท มีลูกหนี้เงินให้กู้ผิดนัดชำระหนี้ 449 ราย เป็นเงิน 83,092,045.47 บาท คิดเป็นร้อยละ 64.64 ของหนี้ที่ถึงกำหนดชำระ ดอกเบี้ยเงินให้กู้ค้างรับ จำนวน 6,176,661.41 บาท สหกรณ์ตั้งค่าเผื่อนี้สงสัยจะสูญตามหลักเกณฑ์ที่กำหนดไว้ในระเบียบนายทะเบียนสหกรณ์ ว่าด้วยการบัญชีของสหกรณ์และกลุ่มเกษตรกร พ.ศ.2563 และระเบียบนายทะเบียนสหกรณ์ ว่าด้วยการจัดชั้นคุณภาพลูกหนี้เงินกู้และการเผื่อนี้สงสัยจะสูญ พ.ศ.2544 และมีกรททยอยตั้งค่าเผื่อนี้สงสัยจะสูญ ตามประกาศประกาศกรมตรวจบัญชีสหกรณ์ เรื่อง การประมาณการค่าเผื่อนี้สงสัยจะสูญ พ.ศ.2563 ประกาศ ณ วันที่ 12 กรกฎาคม 2563 สหกรณ์มีค่าเผื่อนี้สงสัยจะสูญลูกหนี้เงินกู้ จำนวน 29,807,531.19 บาท สหกรณ์ทยอยตั้งตามประกาศให้เสร็จสิ้นภายใน 5 ปี สหกรณ์ตั้งค่าเผื่อนี้สงสัยจะสูญลูกหนี้เงินกู้ ร้อยละ 25 ของค่าเผื่อ ฯ ทั้งสิ้น เป็นเงิน 7,451,882.80 บาท ค่าเผื่อนี้สงสัยจะสูญลูกหนี้ขาดสมาชิกภาพ 265,075.00 บาท ดอกเบี้ยเงินให้กู้ค้างรับ จำนวน 711,245.13 บาท ดอกเบี้ยลูกหนี้ระหว่างดำเนินคดี จำนวน 79,061.24 บาท และดอกเบี้ยลูกหนี้ขาดสมาชิกภาพ จำนวน 23,180.55 บาท

ธุรกิจรับฝากเงิน ระหว่างปีสหกรณ์รับฝากเงินจากสมาชิกและสหกรณ์อื่น เป็นเงินทั้งสิ้น 261,360,631.91 บาท ลดลงจากปีก่อน จำนวน 594,287,470.75 บาท หรือลดลงร้อยละ 69.45 ต่ำกว่าเป้าหมายที่กำหนดจำนวน 423,639,368.09 บาท หรือต่ำกว่าร้อยละ 61.85 ณ วันสิ้นปีมีเงินรับฝากคงเหลือ จำนวน 1,694 บัญชี เป็นเงิน 643,093,316.64 บาท โดยเป็นเงินรับฝาก ดังนี้

เงินรับฝาก	บัญชี	จำนวนเงิน(บาท)	ร้อยละเงินฝากทั้งสิ้น
สมาชิก	1,397	462,483,707.54	95.85
สหกรณ์อื่น	1	20,000,000.00	4.15
รวม	1,398	482,483,707.54	100

สหกรณ์มีดอกเบี้ยจ่ายเงินรับฝาก จำนวน 16,773,635.46 บาท สหกรณ์ให้สมาชิกรับเงินรับฝากค้ำประกันเงินกู้ไว้ สหกรณ์ควรมีการตรวจสอบเงินฝากที่สมาชิกรับมาค้ำประกันเงินกู้อย่างสม่ำเสมอ

Sam W

/ จากโปรแกรม.....



2.4 ด้านการทำกำไร สหกรณ์มีรายได้รวมทั้งสิ้น 31,862,946.03 บาท และมีค่าใช้จ่ายทั้งสิ้น 30,163,102.86 บาท เป็นผลให้มีกำไรสุทธิ จำนวน 1,699,843.17 บาท คิดเป็นร้อยละ 5.36 ของรายได้ ดอกเบี้ยและผลตอบแทนจากการเงินลงทุน กำไรสุทธิลดลงจากปีก่อน จำนวน 5,998,488.11 บาท หากพิจารณาอัตราค่าใช้จ่ายดำเนินงานต่อกำไรก่อนหักค่าใช้จ่ายดำเนินงานจากโปรแกรมระบบเผื่อระวังและเตือนภัยทางการเงินของสหกรณ์และกลุ่มเกษตรกร (CFSAW:ss) พบว่าอยู่ในระดับต้องปรับปรุง กำไรเฉลี่ยต่อสมาชิก 1,095.97 บาท เมื่อหากพิจารณาเปรียบเทียบสัดส่วนปริมาณเงินออมเฉลี่ยต่อสมาชิกซึ่งเท่ากับ 349,709.13 บาท กับหนี้สินเฉลี่ยต่อสมาชิก 370,999.03 บาท จะเห็นได้ว่าสมาชิกมีหนี้สินมากกว่าเงินออมโดยเฉลี่ย 21,289.90 บาท ซึ่งส่งผลให้เห็นถึงกำลังความสามารถในการชำระหนี้ของสมาชิกในอนาคตอาจมีผลกระทบต่อการบริหารงานของสหกรณ์

2.5 ด้านสภาพคล่อง สหกรณ์มีอัตราส่วนหมุนเวียน 0.30 เท่า ปีก่อน 0.25 เท่า แสดงว่าหนี้สินหมุนเวียน 1 บาท มีสินทรัพย์หมุนเวียนเพื่อเป็นหลักประกันการชำระหนี้เพียง 0.30 บาท เท่านั้น ซึ่งนับว่าสภาพคล่องทางการเงินของสหกรณ์อยู่ในเกณฑ์ต่ำ (อัตราส่วนเฉลี่ยโดยรวม ปี 63 (Peer Group) เท่ากับ 0.91 เท่า หากพิจารณาส่วนประกอบของสินทรัพย์หมุนเวียนแล้ว พบว่าส่วนใหญ่เป็นลูกหนี้เงินให้กู้ระยะสั้น จำนวน 138,028,452.91 บาท หรือร้อยละ 91.42 และเงินสดเงินฝากธนาคาร จำนวน 7,453,625.01 บาท หรือร้อยละ 4.94 ของสินทรัพย์หมุนเวียน สมาชิกมีความสามารถในการชำระหนี้ได้ ร้อยละ 35.36 ของหนี้ที่ถึงกำหนดชำระ นอกจากนี้หากพิจารณาส่วนประกอบของหนี้สินหมุนเวียนควบคู่กันไป พบว่าเป็นเงินรับฝากจากสมาชิกถึง ร้อยละ 92.73 ของหนี้สินหมุนเวียน จะเห็นว่าแหล่งเงินทุนที่สหกรณ์นำมาให้สินเชื่อกับสมาชิก ส่วนใหญ่เป็นแหล่งเงินทุนภายในจากเงินรับฝากจากสมาชิก ซึ่งเป็นแหล่งเงินทุนระยะสั้นจำนวนมาก หากแต่เงินที่สหกรณ์ให้สมาชิกกู้ส่วนมากเป็นลูกหนี้เงินกู้ระยะยาว ส่งผลให้เกิดความไม่สัมพันธ์กันระหว่างการได้มาและการใช้ไปของเงินทุน ดังนั้นสภาพคล่องทางการเงินของสหกรณ์จึงขึ้นอยู่กับประสิทธิภาพในการบริหารลูกหนี้เงินให้กู้ยืมเงินสดและเงินฝากธนาคารแล้ว ยังขึ้นอยู่กับการแสวงหาแหล่งเงินทุนเพื่อเสริมสภาพคล่องในอนาคตด้วย หากมีผู้ฝากเงินรายใหญ่ถอนเงินฝากในคราวเดียวกันจะมีผลกระทบต่อสภาพคล่องของสหกรณ์

2.6 ด้านผลกระทบของธุรกิจ จากสภาพแวดล้อมทางเศรษฐกิจ การเมืองและสังคมปัจจุบัน ส่งผลกระทบต่อให้สหกรณ์เกิดความเสี่ยงในด้านต่าง ๆ กล่าวคือเงินทุนส่วนใหญ่ของสหกรณ์มาจากการรับฝากเงินจากสมาชิกและสหกรณ์อื่น หากอัตราดอกเบี้ยมีการปรับตัวเพิ่มขึ้นก็จะมีผลกระทบต่อการจัดหาเงินทุนของสหกรณ์ในอนาคต และอาจส่งผลกระทบต่อค่าใช้จ่ายที่เป็นต้นทุนของสหกรณ์สูงขึ้นตามไปด้วย ในขณะเดียวกันสมาชิกอาจได้รับผลกระทบจากการแพร่ระบาดของเชื้อไวรัสโคโรนา 2019 อาจทำให้ลูกหนี้ไม่สามารถชำระหนี้เป็นไปตามกำหนด ประกอบกับลูกหนี้แต่ละคนเป็นหนี้กับสหกรณ์เป็นจำนวนมาก สหกรณ์จึงควรหามาตรการหรือเตรียมการรองรับผลกระทบทั้งในด้านการจัดหาเงินทุนและหาแนวทางในการบริหารธุรกิจให้ดำเนินไปได้ อย่างมีประสิทธิภาพภายใต้สภาพแวดล้อม นโยบายการให้วงเงินกู้ควรอยู่ในระดับที่เหมาะสม ไม่ส่งเสริมให้สมาชิกใช้วงเงินกู้ที่สูงเกินความสามารถในการชำระหนี้คืน

การกำหนดทิศทางการบริหารหรือกำหนดนโยบายต่าง ๆ นั้นมาจากการบริหารงานของคณะกรรมการดำเนินการ คณะกรรมการดำเนินการต้องกำหนดนโยบายต่าง ๆ ของสหกรณ์โดยไม่ละทิ้งหลักการ วิธีการสหกรณ์ นอกจากนี้ต้องพิจารณาประเมินความเสี่ยง กำหนดนโยบายสินเชื่อในระดับที่เหมาะสม โดยต้องสร้างความเชื่อมั่นให้แก่สมาชิกและผู้ที่เกี่ยวข้องทุกฝ่าย เพื่อเสริมสร้างการดำเนินงานที่ยั่งยืนของสหกรณ์ต่อไป

S. W. W.

กรมตรวจบัญชีสหกรณ์

Cooperative Auditing Department

12 ถนนกรุงเกษม เทเวศร์ กรุงเทพฯ 10200

<http://www.cad.go.th>

/ 3 เรื่องอื่น ๆ.....



3 เรื่องอื่นๆ

สหกรณ์ปรับลดพนักงานและเลิกจ้างพนักงาน 3 ราย เมื่อวันที่ 1 มิถุนายน 2562 พนักงานที่ถูกเลิกจ้างฟ้องคดีแรงงาน ซึ่งสหกรณ์เป็นจำเลย ดังนี้

หมายเลขคดีดำที่	ลงวันที่	จำนวนเงิน ที่เรียก	นัดไกล่เกลี่ย (ครั้งที่ 3)
ร 570/2562	12 มิถุนายน 2562	1,200,000.00	17 มิถุนายน 2563
ร 571/2562	12 มิถุนายน 2562	2,640,000.00	17 มิถุนายน 2563
ร 572/2562	12 มิถุนายน 2562	2,000,000.00	17 มิถุนายน 2563

การฟ้องร้องดังกล่าวยังไม่สิ้นสุดอยู่ระหว่างการนัดไกล่เกลี่ย สหกรณ์อาจมีภาระต้องจ่ายค่าชดเชยแก่ผู้ฟ้องได้

เมื่อพิจารณาโดยรวมจากโปรแกรมระบบเผื่อระวังและเตือนภัยทางการเงินของสหกรณ์และกลุ่มเกษตรกร (CFSAW:ss) สหกรณ์อยู่ในระดับเผื่อระวังพิเศษเร่งด่วน ในด้านวิเคราะห์ขนาดความรุนแรงของค่าใช้จ่ายดำเนินงานซึ่งส่งผลต่อการทำกำไรรวมทั้งขนาดความรุนแรงของการดำรงทุนสำรองซึ่งอาจส่งผลต่อความเสี่ยงของเงินทุนและวิเคราะห์ความสามารถในการเรียกเก็บหนี้ที่อาจส่งผลต่อคุณภาพต่อสินทรัพย์และสภาพคล่อง แยกพิจารณาอัตราส่วนแต่ละด้าน ดังนี้

อัตราส่วนค่าใช้จ่ายดำเนินงานต่อกำไรอยู่ในระดับต้องปรับปรุง (สหกรณ์ควรระมัดระวังควบคุมค่าใช้จ่ายในการดำเนินงานให้เหมาะสมกับรายได้หรือหาแนวทางเพิ่มรายได้ให้มีผลกำไรเพียงพอกับค่าใช้จ่ายประจำ

อัตราทุนสำรองต่อสินทรัพย์อยู่ในระดับต้องปรับปรุง (ซึ่งเป็นการแสดงให้เห็นว่าสหกรณ์มีความไม่มั่นคงทางการเงิน ทุนสำรองมาจากการจัดสรรกำไร ดังนั้น สหกรณ์ควรระมัดระวังในการบริหารงาน)

อัตราลูกหนี้ระยะสั้นที่ชำระได้ตามกำหนดอยู่ในระดับต้องปรับปรุง ทั้งนี้สหกรณ์ก็ยังคงควรติดตามการชำระหนี้ของลูกหนี้ผิดนัดชำระหนี้ให้เป็นไปตามกำหนดอย่างสม่ำเสมอ

Sun Wnt

(นางสาวระพีพร พัฒนะแสง)

ผู้สอบบัญชีสหกรณ์

สำนักงานตรวจบัญชีสหกรณ์สมุทรปราการ
978 หมู่ 4 ถนนสุขุมวิทสายเก่า ต.บางปูใหม่
อ.เมือง จ.สมุทรปราการ 10280
โทรศัพท์ 0 2183 1016
วันที่ 9 สิงหาคม 2564

กรมตรวจบัญชีสหกรณ์

Cooperative Auditing Department

12 ถนนกรุงเกษม เทเวศร์ กรุงเทพฯ 10200

<http://www.cad.go.th>

สหกรณ์ออมทรัพย์กิจการบิน บริษัท การบินไทย จำกัด

งบแสดงฐานะการเงิน

ณ วันที่ 31 มีนาคม 2564

		ปี 2564	ปี 2563
	หมายเหตุ	บาท	บาท
สินทรัพย์			
สินทรัพย์หมุนเวียน			
เงินสดและเงินฝากธนาคาร	2	7,453,625.01	23,567,608.60
เงินฝากสหกรณ์สหกรณ์ออมทรัพย์ครูอุบลราชธานี จำกัด		0.00	77,250,000.00
เงินให้กู้ยืมระยะสั้น - สุทธิ	4	138,028,452.91	55,226,130.46
ดอกเบี้ยเงินให้กู้ยืมรับ - สุทธิ	5	5,363,174.49	1,013,918.40
สินทรัพย์หมุนเวียนอื่น	6	133,634.80	3,376,555.03
รวมสินทรัพย์หมุนเวียน		150,978,887.21	160,434,212.49
สินทรัพย์ไม่หมุนเวียน			
เงินลงทุนระยะยาว-สุทธิ	3	11,050,000.00	11,000,000.00
เงินให้กู้ยืมระยะยาว	4	423,497,416.69	556,074,371.53
อุปกรณ์สำนักงาน - สุทธิ	7	464,966.98	792,239.57
สินทรัพย์ไม่มีตัวตน	8	215,485.86	376,919.94
สินทรัพย์ไม่หมุนเวียนอื่น	9	422,203.52	589,532.88
รวมสินทรัพย์ไม่หมุนเวียน		435,650,073.05	568,833,063.92
รวมสินทรัพย์		586,628,960.26	729,267,276.41
หนี้สินและทุนของสหกรณ์			
หนี้สินหมุนเวียน			
ส่วนของหนี้ที่ถึงกำหนดชำระภายในหนึ่งปี	12	1,980,000.00	0.00
เงินรับฝาก	10	482,483,707.54	643,093,316.64
หนี้สินหมุนเวียนอื่น	11	14,293,838.65	1,830,539.51
รวมหนี้สินหมุนเวียน		498,757,546.19	644,923,856.15
หนี้สินไม่หมุนเวียน			
เงินกู้ยืมระยะยาว	12	6,105,000.00	0.00
รวมหนี้สินไม่หมุนเวียน		6,105,000.00	0.00
รวมหนี้สิน		504,862,546.19	644,923,856.15

S. W. W.

-2-

หมายเหตุ	ปี 2564	ปี 2563
	บาท	บาท
ทุนของสหกรณ์		
ทุนเรือนหุ้น (มูลค่าหุ้นละ 10.00 บาท)	79,915,160.00	83,784,070.00
ทุนสะสมตามข้อบังคับ ระเบียบและอื่น ๆ	41,951.25	0.00
ทุนสำรอง	109,459.65	0.00
ขาดทุนสะสม		
ยอดยกมา	0.00	(7,138,981.02)
หัก โอนกำไรสุทธิมาชดเชย	0.00	(7,138,981.02)
	0.00	0.00
กำไรสุทธิประจำปี		
กำไรสุทธิ	1,699,843.17	7,698,331.28
หัก โอนไปชดเชยขาดทุนสะสม	0.00	(7,138,981.02)
	1,699,843.17	559,350.26
รวมทุนของสหกรณ์	81,766,414.07	84,343,420.26
รวมหนี้สินและทุนของสหกรณ์	586,628,960.26	729,267,276.41

หมายเหตุประกอบงบการเงินเป็นส่วนหนึ่งของงบการเงินนี้



(นายซิลปิน หาญผดุงธรรมะ)

ประธานกรรมการ



(นายฉัตร ตูลารัตนพงษ์)

เลขานุการ

วันที่ ๒๙ กรกฎาคม 2564

Sm. W.

สหกรณ์ออมทรัพย์กิจการบิน บริษัทการบินไทย จำกัด

งบกำไรขาดทุน

สำหรับปีสิ้นสุดวันที่ 31 มีนาคม 2564

	ปี 2564		ปี 2563	
	บาท	%	บาท	%
รายได้ดอกเบี้ยและผลตอบแทนจากเงินลงทุน				
ดอกเบี้ยรับเงินให้กู้	29,983,183.83	94.47	32,390,411.94	73.61
ดอกเบี้ยรับจากลูกหนี้ระหว่างดำเนินคดี	79,061.24	0.25	0.00	0.00
ดอกเบี้ยรับลูกหนี้ขาดสมาชิกภาพ	22,667.55	0.07	0.00	0.00
ดอกเบี้ยรับเงินฝากธนาคาร	29,735.61	0.09	463,708.67	1.05
ดอกเบี้ยเงินฝากสหกรณ์อื่น	832,779.05	2.62	10,185,979.13	23.15
ผลตอบแทนจากเงินลงทุน	792,000.00	2.50	963,013.70	2.19
รวมรายได้ดอกเบี้ยและผลตอบแทนจากเงินลงทุน	31,739,427.28	100	44,003,113.44	100
ค่าใช้จ่ายดอกเบี้ย				
ดอกเบี้ยจ่ายเงินรับฝาก-สมาชิก	15,680,473.54	49.40	29,131,603.31	66.20
ดอกเบี้ยจ่ายเงินรับฝาก-สหกรณ์อื่น	1,093,161.92	3.45	37,978.15	0.09
ดอกเบี้ยจ่ายเงินกู้ขุมนมสหกรณ์ออมทรัพย์กรุงเทพ จ	276,360.34	0.87	0.00	0.00
รวมค่าใช้จ่ายดอกเบี้ย	17,049,995.80	53.72	29,169,581.46	66.29
หัก หนี้สงสัยจะสูญ				
หนี้สงสัยจะสูญลูกหนี้เงินให้กู้	6,438,317.40	20.28	(254,869.30)	(0.58)
หนี้สงสัยจะสูญดอกเบี้ยเงินให้กู้ค้างรับ	645,795.03	2.03	38,844.10	0.09
หนี้สงสัยจะสูญ - ลูกหนี้ขาดสมาชิกภาพ	260,041.00	0.82	0.00	0.00
หนี้สงสัยจะสูญ-ดอกเบี้ยลูกหนี้ระหว่างดำเนินคดีค้าง	79,061.24	0.25	0.00	0.00
หนี้สงสัยจะสูญ - ดอกเบี้ยลูกหนี้ขาดสมาชิกภาพ	22,667.55	0.07	308.00	0.00
รวมหนี้สงสัยจะสูญ	7,445,882.22	23.45	(215,717.20)	(0.49)
รายได้ดอกเบี้ยและผลตอบแทนจากเงินลงทุนสุทธิ	7,243,549.26	22.83	15,049,249.18	33.22
บวก รายได้อื่น				
ค่าธรรมเนียมแรกเข้า	1,100.00	0.00	8,000.00	0.02
รายได้จากการออกสมุดคู่ฝาก (เล่มใหม่)	900.00	0.00	1,500.00	0.00
รายได้จากบริษัทประกัน	18,495.62	0.06	150,606.15	0.34
ค่าธรรมเนียมโอนจำนอง	0.00	0.00	6,500.00	0.01
รายได้อื่น	103,023.13	0.33	274,969.34	0.62
รวมรายได้อื่น	123,518.75	0.39	441,575.49	1.00

S. W.

	ปี 2564		ปี 2563	
	บาท	%	บาท	%
หัก ค่าใช้จ่ายในการดำเนินงาน				
ค่าใช้จ่ายเกี่ยวกับเจ้าหน้าที่				
เงินเดือนเจ้าหน้าที่	1,957,503.13	6.17	2,421,253.12	5.50
ค่าตอบแทนผู้จัดการ	149,533.33	0.47	45,000.00	0.10
ค่าตอบแทน - รองผู้จัดการ	0.00	0.00	80,000.00	0.18
เงินประกันสังคมเจ้าหน้าที่	56,218.50	0.18	75,905.50	0.17
เงินสมทบกองทุนสำรองเลี้ยงชีพ	144,200.10	0.45	221,531.49	0.50
กองทุนเงินทดแทน	3,437.00	0.01	3,400.00	0.01
เงินชดเชยเจ้าหน้าที่ออกจากงาน	3,871.30	0.01	528,728.63	1.20
ค่าเบี้ยเลี้ยงพาหนะเจ้าหน้าที่	36,208.00	0.11	88,751.00	0.20
ค่าพาหนะเจ้าหน้าที่ - โอนจ้าง	0.00	0.00	6,500.00	0.01
ค่าครองชีพ	95,200.00	0.30	106,000.00	0.24
ค่าล่วงเวลา	227,310.80	0.72	158,279.86	0.36
ค่าศึกษาอบรมเจ้าหน้าที่	6,300.00	0.02	17,500.00	0.04
ค่าตอบแทนเจ้าหน้าที่รายปี	0.00	0.00	40,000.00	0.09
ค่าประกันชีวิตเจ้าหน้าที่	11,929.42	0.04	24,309.00	0.06
รวมค่าใช้จ่ายเกี่ยวกับเจ้าหน้าที่	2,691,711.58	8.48	3,820,858.60	8.68
ค่าใช้จ่ายเกี่ยวกับอาคาร และอุปกรณ์				
ค่าเสื่อมราคา - อุปกรณ์สำนักงาน	338,348.09	1.07	336,758.78	0.77
ค่าปรับปรุงสำนักงานตัดจ่าย	88,339.20	0.28	88,339.20	0.20
ค่าตกแต่งสำนักงานตัดจ่าย	155,990.16	0.49	155,990.16	0.35
ค่าซ่อมแซมอุปกรณ์สำนักงาน	6,000.00	0.02	3,700.00	0.01
รวมค่าใช้จ่ายเกี่ยวกับอาคาร และอุปกรณ์	588,677.45	1.86	581,088.14	1.32
ค่าใช้จ่ายดำเนินงานอื่น				
ค่าเบี้ยประชุมกรรมการ	186,000.00	0.59	267,000.00	0.61
ค่าเบี้ยเลี้ยงพาหนะกรรมการ	81,000.00	0.25	274,970.00	0.62
ค่าใช้จ่ายในการประชุมกรรมการ	8,716.00	0.03	18,939.60	0.04
ค่าเช่าสำนักงาน	1,040,124.00	3.28	593,611.00	1.35
ค่าทำความสะอาดสำนักงาน	119,160.00	0.37	105,150.00	0.24
ค่าไฟฟ้า	32,840.31	0.10	40,703.49	0.09
ค่าโทรศัพท์	28,099.76	0.09	68,545.06	0.16
ค่าสัญญาณ Internet	33,688.86	0.11	48,885.36	0.11

Som Wkr

	ปี 2564		ปี 2563	
	บาท	%	บาท	%
ค่าไปรษณีย์	25,138.00	0.08	39,291.00	0.09
ค่ารับรอง	15,151.50	0.05	33,809.90	0.08
ค่าเช่าเครื่องถ่ายเอกสาร	125,761.50	0.40	193,830.94	0.44
ค่าเครื่องเขียนแบบพิมพ์	18,822.52	0.06	67,014.23	0.15
ค่าวัสดุสำนักงาน/คอมพิวเตอร์	37,028.55	0.11	22,252.94	0.05
ค่าธรรมเนียมธนาคาร	3,189.00	0.01	32,392.47	0.07
ค่าธรรมเนียมธนาคารระบบงานเอทีเอ็ม	1,198.00	0.00	0.00	0.00
ค่าโปรแกรมระบบงาน ICT ติดจ่าย	129,999.96	0.41	129,999.96	0.30
ค่าโปรแกรม MS OFFICE ติดจ่าย	31,434.12	0.10	31,434.12	0.07
ค่าบริการระบบงาน ICT	256,666.67	0.81	125,390.82	0.28
ค่าใช้จ่ายประชุมใหญ่	27,859.75	0.09	56,578.75	0.13
ค่าตอบแทนผู้ตรวจสอบกิจการ	85,000.00	0.27	120,000.00	0.27
เงินบริจาค	3,500.00	0.01	6,000.00	0.01
ค่าใช้จ่ายในการดำเนินคดี	41,841.00	0.13	272,690.50	0.62
ค่าใช้จ่ายระบบงานสารสนเทศ	28,525.04	0.09	0.00	0.00
ค่าใช้จ่ายทั่วไป	26,091.27	0.08	51,067.06	0.12
ค่าบริการห้องประชุม	0.00	0.00	49,241.80	0.11
ค่าใช้จ่ายประชาสัมพันธ์	0.00	0.00	33,023.76	0.08
ดอกเบี้ยรับเงินฝากจ่ายคืนธนาคาร	0.00	0.00	279,780.85	0.64
ค่าภาษีโรงเรือน	0.00	0.00	3,443.04	0.01
หนี้สงสัยจะสูญ - เงินรอเรียกคืนค่าหุ้น	0.00	0.00	305,500.00	0.69
ค่าสอบบัญชี (เอกชน)	0.00	0.00	90,000.00	0.20
ค่าตอบแทนที่ปรึกษา	0.00	0.00	20,000.00	0.05
ผลขาดทุนจากการปรับมูลค่าหุ้นสหกรณ์	0.00	0.00	10,000.00	0.02
รวมค่าใช้จ่ายดำเนินการอื่น	2,386,835.81	7.52	2,829,637.05	6.43
รวมค่าใช้จ่ายในการดำเนินงาน	5,667,224.84	17.86	7,792,801.39	17.71
กำไรสุทธิ	1,699,843.17	5.36	7,698,331.28	17.49

Sam Wint

สหกรณ์ออมทรัพย์กิจการบิน บริษัทการบินไทย จำกัด
 งบกระแสเงินสด
 สำหรับปีสิ้นสุดวันที่ 31 มีนาคม 2564

	ปี 2564	ปี 2563
	บาท	บาท
กระแสเงินสดจากกิจกรรมดำเนินงาน		
กำไรสุทธิ	1,699,843.17	7,698,331.28
รายการปรับปรุงเพื่อกระทบยอดกำไร (ขาดทุน) สุทธิเป็นเงินสดสุทธิ จากกิจกรรมดำเนินงาน		
ค่าเสื่อมราคาอุปกรณ์สำนักงาน	338,348.09	336,758.78
หนี้สงสัยจะสูญ	7,366,820.98	89,782.80
ดอกเบี้ยเงินให้สมาชิกกู้ยืมค้างรับ	(6,074,419.62)	(1,079,368.50)
ค่าปรับปรุงสำนักงานตัดบัญชี	88,339.20	88,339.20
ค่าตกแต่งสำนักงานรอดตัดบัญชี	155,990.16	155,990.16
ดอกเบี้ยเงินฝากประจำค้างจ่าย	218,577.88	242,720.03
ค่าเครื่องเขียนแบบพิมพ์ที่ใช้ไป	3,909.46	25,903.32
ค่าตอบแทนผู้ตรวจสอบกิจการค้างจ่าย	60,000.00	0.00
ค่าเช่าสำนักงาน - OPC ค้างจ่าย	563,470.00	91,080.00
ค่าโปรแกรมระบบงาน ICT ตัดจ่าย	129,999.96	129,999.96
ค่าโปรแกรม MS Office ตัดจ่าย	31,434.12	31,434.12
ค่าใช้จ่ายค้างจ่าย	0.00	3,813.94
ผลขาดทุนจากการปรับมูลค่าหุ้น	0.00	10,000.00
ดอกเบี้ยลูกหนี้ขาดสมาชิกภาพค้างรับ	(22,667.55)	(308.00)
ดอกเบี้ยเงินฝากสหกรณ์ค้างรับ	0.00	(3,171,205.96)
ดอกเบี้ยเงินฝากธนาคารค้างรับ	(1,356.20)	(7,783.01)
กำไร (ขาดทุน) จากการดำเนินงานก่อนการเปลี่ยนแปลง ในสินทรัพย์และหนี้สินดำเนินงาน	4,558,289.65	4,645,488.12
สินทรัพย์ดำเนินงาน		
เงินสดจ่ายลูกหนี้เงินกู้ฉุกเฉิน	(36,004.55)	(9,558,688.00)
เงินสดรับจากลูกหนี้เงินกู้ฉุกเฉิน	4,040,645.49	9,362,131.16
เงินสดจ่ายลูกหนี้เงินกู้สามัญ	(75,160.00)	(35,541,030.00)
เงินสดรับจากลูกหนี้เงินกู้สามัญ	26,596,052.30	54,303,963.80
เงินสดจ่ายลูกหนี้เงินกู้พิเศษ	(2,009,918.00)	(36,824,501.68)
เงินสดรับจากลูกหนี้เงินกู้พิเศษ	14,820,699.75	37,428,624.84

Spr Wht

	ปี 2564	ปี 2563
	บาท	บาท
ลูกหนี้เงินกู้ฉุกเฉินขาดสมาชิกภาพ	(260,041.00)	0.00
เงินสดจ่ายค่าใช้จ่ายล่วงหน้า	0.00	(72,205.00)
เงินรอเรียกคืน	(1,099,756.13)	(6,463,043.36)
เงินสดรับเงินรอเรียกคืน	1,103,262.46	6,198,661.56
เงินสดรับดอกเบี้ยเงินกู้ค้างรับ	1,079,368.50	666,726.00
เงินสดรับดอกเบี้ยเงินฝากสหกรณ์ค้างรับ	3,171,205.96	3,075,332.30
เงินสดรับดอกเบี้ยเงินฝากธนาคารค้างรับ	7,783.01	25,977.48
เงินสดจ่ายค่าประชาสัมพันธ์จ่ายล่วงหน้า	0.00	12,499.93
เงินสดจ่ายเงินมัดจำ	(77,000.00)	(30,100.00)
เงินสดรับค่าใช้จ่ายล่วงหน้า	60,705.00	56,201.12
ค่าบริการระบบงาน ICT จ่ายล่วงหน้า	(183,333.33)	(83,333.31)
เงินสดจ่ายซื้อเครื่องเขียนแบบพิมพ์	(19,500.00)	0.00
เงินสดจ่ายค่าเช่าค้างจ่าย	(67,266.00)	0.00
เงินสดจ่ายระบบงาน ICT	200,000.00	0.00
หนี้สินดำเนินงาน		
เงินสดจ่ายค่าใช้จ่ายค้างจ่าย	(3,813.94)	(63,890.59)
เงินรอตรวจสอบ	16,730,590.10	75,343,221.66
เงินรอจ่ายคืน	22,248,418.26	52,902,790.24
เงินรอจ่ายคืน - ทุนเรือหนุน	12,779,633.74	0.00
ภาษีหัก ณ ที่จ่าย	1,055.83	7,326.33
เงินสดรับเงินรอตรวจสอบ	(16,884,509.10)	(76,183,375.53)
เงินสดจ่ายเงินรอจ่ายคืน	(22,458,636.29)	(52,714,477.55)
เงินสดจ่ายภาษีหัก ณ ที่จ่าย	(7,326.33)	(5,586.85)
เงินสดจ่ายดอกเบี้ยเงินฝากประจำค้างจ่าย	(453,664.58)	(67,800.99)
เงินสดจ่ายดอกเบี้ยเงินฝากประจำ สก.อื่น ค้างจ่าย	(51,920.77)	0.00
เงินสดรับ - เงินรับล่วงหน้าสำหรับการโอนเงิน	77,401,771.31	575,910,289.11
เงินสดจ่าย - เงินรับล่วงหน้าสำหรับการโอนเงิน	(77,652,351.31)	(575,521,989.11)
เงินสดจ่ายเงินประกันสังคมรอนำส่ง	(5,976.00)	0.00
เงินประกันสังคมรอนำส่ง	0.00	5,976.00
เงินสดจ่ายเจ้าหนี้บริษัททรู	0.00	(11,398.00)
เงินสดจ่ายเงินค้างจ่าย	(25,000.00)	(64,500.00)
เงินสดสุทธิได้มาจาก (ใช้ไปใน) กิจกรรมดำเนินงาน	63,428,304.03	26,739,289.68

Spm Wnt

	ปี 2564	ปี 2563
	บาท	บาท
กระแสเงินสดจากกิจกรรมลงทุน		
เงินสดจ่ายซื้อหุ้นชุมนุมสหกรณ์กรุงเทพฯ	(50,000.00)	0.00
เงินสดจ่ายซื้อเครื่องใช้สำนักงาน	(11,075.50)	0.00
เงินสดสุทธิได้มาจาก (ใช้ไปใน) กิจกรรมลงทุน	(61,075.50)	0.00
กระแสเงินสดจากกิจกรรมจัดหาเงิน		
เงินสดรับเงินกู้ยืม	9,900,000.00	0.00
เงินสดจ่ายชำระหนี้เงินกู้ยืม	(1,815,000.00)	0.00
เงินสดรับจากเงินรับฝาก	261,356,531.91	855,648,102.66
เงินสดจ่ายคืนเงินรับฝาก	(421,966,141.01)	(1,048,271,653.73)
เงินสดจ่ายค่าบำรุงสันนิบาตสหกรณ์แห่งประเทศไทย	(5,593.50)	0.00
เงินสดจ่ายปันผล	(215,473.23)	0.00
เงินสดจ่ายเฉลี่ยคืน	(92,154.71)	0.00
เงินสดจ่ายเงินโบนัสเจ้าหน้าที่	(24,471.58)	0.00
เงินสดรับจากทุนเรือนหุ้น	12,483,046.80	25,791,280.00
เงินสดจ่ายคืนทุนเรือนหุ้น	(16,351,956.80)	0.00
เงินสดสุทธิได้มาจาก (ใช้ไปใน) กิจกรรมจัดหาเงิน	(156,731,212.12)	(166,832,271.07)
เงินสดสุทธิเพิ่มขึ้น (ลดลง)	(93,363,983.59)	(140,092,981.39)
เงินสด ณ วันต้นปี	100,817,608.60	240,910,589.99
เงินสด ณ วันสิ้นปี	7,453,625.01	100,817,608.60

Son Watt

สหกรณ์ออมทรัพย์กิจการบิน บริษัท การบินไทย จำกัด

หมายเหตุประกอบงบการเงิน

สำหรับปีสิ้นสุดวันที่ 31 มีนาคม 2564

1. สรุปนโยบายการบัญชีที่สำคัญ

- สหกรณ์บันทึกบัญชีโดยใช้เกณฑ์คงค้าง
- สหกรณ์รับรู้รายได้ดอกเบี้ยตามเกณฑ์สัดส่วนของเวลา ส่วนของจำนวนรายได้จะเท่ากับอัตราดอกเบี้ยคูณด้วยจำนวนเงินต้นที่ค้างชำระตามระยะเวลาที่กู้ยืม
- เงินลงทุนระยะยาวเป็นเงินลงทุนในหลักทรัพย์ที่ไม่อยู่ในความต้องการของตลาดแสดงด้วยราคาทุน
- สหกรณ์ตีราคาวัสดุคงเหลือตามราคาทุน
- สหกรณ์ตั้งค่าเผื่อหนี้สงสัยจะสูญตามหลักเกณฑ์ที่กำหนดไว้ในระเบียบนายทะเบียนสหกรณ์ ว่าด้วยการบัญชีของสหกรณ์และกลุ่มเกษตรกร พ.ศ.2563 และระเบียบนายทะเบียนสหกรณ์ ว่าด้วยการจัดชั้นคุณภาพลูกหนี้เงินกู้และการเผื่อหนี้สงสัยจะสูญ พ.ศ.2544
- สหกรณ์ตีราคาวัสดุคงเหลือตามราคาทุน
- ค่าเสื่อมราคาอาคารและอุปกรณ์ คำนวณโดยวิธีเส้นตรงในอัตราที่นายทะเบียนสหกรณ์กำหนด ตามระเบียบนายทะเบียนสหกรณ์ ว่าด้วยการบัญชีของสหกรณ์และกลุ่มเกษตรกร พ.ศ.2563 ทั้งนี้ยกเว้นที่ดิน
- สิทธิในการใช้ซอฟต์แวร์ต่างๆ ตัดจ่ายตามระยะเวลาของอายุการใช้งาน
- ค่าใช้จ่ายรอการตัดบัญชี ตัดจ่ายเป็นรายปีระยะเวลา 5 ปี
- ค่าซ่อมบำรุง ค่าซ่อมแซม รวมทั้งการซื้อมาเปลี่ยนแทนสำหรับสินทรัพย์รายการย่อย ๆ ถือเป็นค่าใช้จ่ายหักจากรายได้ การต่อเติมหรือเพิ่มเติมอาคารและอุปกรณ์และอุปกรณ์รายใหญ่ ๆ ถือเป็นราคาทุนของสินทรัพย์
- เงินสดในงบกระแสเงินสด หมายถึง เงินสดในมือ เงินฝากธนาคารทุกประเภทและเงินฝากสหกรณ์อื่นทุกประเภท

2. เงินสดและเงินฝากธนาคาร ประกอบด้วย

	<u>ปี 2564</u>	<u>ปี 2563</u>
	<u>บาท</u>	<u>บาท</u>
เงินสด	19,691.35	5,449.79
เงินฝากธนาคาร		
กระแสรายวัน	20,700.00	21,100.00
ออมทรัพย์	7,412,212.08	23,540,037.23
ประจำ	1,021.58	1,021.58
รวม	<u>7,453,625.01</u>	<u>23,567,608.60</u>

S. W. W.

3. เงินลงทุน ประกอบด้วย

	ปี 2564	ปี 2563
	บาท	บาท
	ราคาทุน	ราคาทุน
เงินลงทุนระยะยาว		
เงินลงทุนที่ไม่อยู่ในความต้องการของตลาด		
หุ้นชุมนุมสหกรณ์ออมทรัพย์ไทยโอซีที จำกัด	10,000.00	10,000.00
หุ้นชุมนุมสหกรณ์ออมทรัพย์กรุงเทพฯ จำกัด	11,000,000.00	11,000,000.00
หุ้นชุมนุมสหกรณ์ออมทรัพย์แห่งประเทศไทย จำกัด	50,000.00	0.00
	11,060,000.00	11,010,000.00
หัก ค่าเผื่อการปรับมูลค่าหุ้นชุมนุมสหกรณ์ออมทรัพย์ โอซีที จำกัด	10,000.00	10,000.00
รวมเงินลงทุนระยะยาว-สุทธิ	11,050,000.00	11,000,000.00

การลงทุนเป็นไปตามพระราชบัญญัติสหกรณ์ พ.ศ.2542 มาตรา 62 และประกาศคณะกรรมการพัฒนาการสหกรณ์แห่งชาติ พ.ศ.2563 เรื่อง ข้อกำหนดการฝากหรือลงทุนอย่างอื่นของสหกรณ์

4. เงินให้กู้ยืม ประกอบด้วย

	ปี 2564		ปี 2563	
	บาท		บาท	
เงินให้กู้ยืม - ปกติ	ระยะสั้น	ระยะยาว	ระยะสั้น	ระยะยาว
ลูกหนี้เงินกู้ฉุกเฉิน	1,188,224.06		6,736,542.85	0.00
ลูกหนี้เงินกู้สามัญ	41,024,838.83	245,834,561.10	37,034,131.43	334,782,694.22
ลูกหนี้เงินกู้พิเศษ	20,440,302.35	177,662,855.59	10,637,239.08	221,291,677.31
รวมเงินให้กู้ยืม-ปกติ	62,653,365.24	423,497,416.69	54,407,913.36	556,074,371.53
เงินให้กู้ยืม - ไม่ก่อให้เกิดรายได้				
ลูกหนี้เงินกู้ฉุกเฉิน	1,897,531.85	0.00	353,854.00	0.00
ลูกหนี้เงินกู้สามัญ	58,995,191.92	0.00	558,658.50	0.00
ลูกหนี้เงินกู้พิเศษ	21,014,976.70	0.00	919,270.00	0.00
รวมเงินให้กู้ยืม - ไม่ก่อให้เกิดรายได้	81,907,700.47	0.00	1,831,782.50	0.00
หัก ค่าเผื่อหนี้สงสัยจะสูญ	7,451,882.80	0.00	1,013,565.40	0.00
เงินให้กู้ยืมที่ไม่ก่อให้เกิดรายได้-สุทธิ	74,455,817.67	0.00	818,217.10	0.00
ลูกหนี้อื่นอันมีมูลค่าที่เกิดจากการให้เงินกู้				
ลูกหนี้ระหว่างดำเนินการ	919,270.00	0.00	0.00	0.00
	919,270.00	0.00	0.00	0.00
ลูกหนี้ขาดสมาชิกภาพ	265,075.00	0.00	5,034.00	0.00
หัก ค่าเผื่อหนี้สงสัยจะสูญ	265,075.00	0.00	5,034.00	0.00
ลูกหนี้ขาดสมาชิกภาพ-สุทธิ	0.00	0.00	0.00	0.00
รวมลูกหนี้อื่นอันมีมูลค่าที่เกิดจากการให้เงินกู้	919,270.00	0.00	0.00	0.00
รวมเงินให้กู้ยืม-สุทธิ	138,028,452.91	423,497,416.69	55,226,130.46	556,074,371.53

Eg. Wkr

สหกรณ์ได้จัดประเภทลูกหนี้เงินกู้ใหม่ ตามระเบียบนายทะเบียนสหกรณ์ ว่าด้วยการบัญชีสหกรณ์และกลุ่มเกษตรกร พ.ศ.2563 ข้อ 25 รวมทั้งจัดประเภทลูกหนี้เงินให้กู้ปี 2563 เพื่อให้รายงานในงบการเงินสามารถเปรียบเทียบกันได้

สหกรณ์ตั้งค่าเผื่อนี้สงสัยจะสูญตามหลักเกณฑ์ที่กำหนดไว้ในระเบียบนายทะเบียนสหกรณ์ ว่าด้วยการบัญชีของสหกรณ์และกลุ่มเกษตรกร พ.ศ.2563 และระเบียบนายทะเบียนสหกรณ์ ว่าด้วยการจัดชั้นคุณภาพลูกหนี้เงินกู้และการเผื่อนี้สงสัยจะสูญ พ.ศ.2544 และมีการทยอยตั้งค่าเผื่อนี้สงสัยจะสูญ ตามประกาศประกาศกรมตรวจบัญชีสหกรณ์ เรื่อง การประมาณการค่าเผื่อนี้สงสัยจะสูญ พ.ศ.2563 ประกาศ ณ วันที่ 12 กรกฎาคม 2563

ณ วันที่ 31 มีนาคม 2564 จากค่าเผื่อนี้สงสัยจะสูญ แยกเป็น ค่าเผื่อนี้สงสัยจะสูญ - ลูกหนี้เงินกู้ฉุกเฉิน จำนวน 250,668.92 บาท ค่าเผื่อนี้สงสัยจะสูญ - ลูกหนี้เงินกู้สามัญ จำนวน 6,305,807.21 บาท และค่าเผื่อนี้สงสัยจะสูญ-ลูกหนี้เงินพิเศษ จำนวน 895,406.67 บาท

ลูกหนี้เงินกู้ขาดสมาชิกภาพ คือลูกหนี้เงินกู้ที่สหกรณ์โอนหุ้นชำระหนี้และยังคงมีหนี้ค้างชำระ ลูกหนี้ยังคงผูกพันตามสัญญาเงินกู้ โดยครบถ้วนจึงจัดประเภทเป็นลูกหนี้เงินกู้ตามความเป็นจริงและตามระเบียบสหกรณ์ว่าด้วยการบัญชีของสหกรณ์ พ.ศ. 2560 ข้อ 6

ในระหว่างปีคณะกรรมการดำเนินการชุดที่ 3 ครั้งที่ 7/2563 เมื่อวันที่ 5 พฤษภาคม 2563 มีมติให้ความช่วยเหลือ ตามมาตรการ ฯ โครงการพักชำระหนี้เงินต้น ให้กับลูกหนี้ ระยะเวลา 6 เดือนตั้งแต่วันที่ 6 พฤษภาคม 2563 ถึงวันที่ 31 ตุลาคม 2563 สหกรณ์มีลูกหนี้เงินกู้ที่เข้าร่วมโครงการพักชำระหนี้ คงเหลือ ณ วันสิ้นปีทางบัญชี แยกเป็นลูกหนี้เงินกู้สามัญ จำนวน 256 ราย ครั้งที่ 2 คณะกรรมการดำเนินการชุดที่ 4 ครั้งที่ 6/2563 เมื่อวันที่ 9 พฤศจิกายน 2563 มีมติให้ความช่วยเหลือตามมาตรการ ฯ โครงการพักชำระหนี้เงินต้น ให้กับลูกหนี้ ระยะเวลา 5 เดือน ตั้งแต่วันที่ 1 พฤศจิกายน 2563 ถึงวันที่ 31 มีนาคม 2564 สหกรณ์มีลูกหนี้เงินกู้ที่เข้าร่วมโครงการพักชำระหนี้ คงเหลือ ณ วันสิ้นปีทางบัญชี แยกเป็นลูกหนี้เงินกู้สามัญ จำนวน 88 ราย

5. ดอกเบี้ยเงินให้กู้ค้างรับ - สุทธิ ประกอบด้วย

	ปี 2564	ปี 2563
	บาท	บาท
ดอกเบี้ยเงินให้กู้ค้างรับ	6,074,419.62	1,079,368.50
ดอกเบี้ยลูกหนี้ระหว่างดำเนินคดีค้างรับ	79,061.24	0.00
ดอกเบี้ยลูกหนี้ขาดสมาชิกภาพค้างรับ	23,180.55	513.00
รวมดอกเบี้ยค้างรับ	6,176,661.41	1,079,881.50
หัก ค่าเผื่อนี้สงสัยจะสูญ	813,486.92	65,963.10
ดอกเบี้ยเงินให้กู้ค้างรับ - สุทธิ	5,363,174.49	1,013,918.40

ณ วันที่ 31 มีนาคม 2564 ค่าเผื่อนี้สงสัยจะสูญ แยกเป็น ค่าเผื่อนี้สงสัยจะสูญ - ดอกเบี้ยเงินกู้ฉุกเฉินค้างรับ จำนวน 18,605.40 บาท ค่าเผื่อนี้สงสัยจะสูญ-ดอกเบี้ยเงินกู้สามัญ จำนวน 484,285.80 บาท ค่าเผื่อนี้สงสัยจะสูญ-ดอกเบี้ยเงินกู้พิเศษ จำนวน 208,353.93 บาท ค่าเผื่อนี้สงสัยจะสูญ-ดอกเบี้ยลูกหนี้ระหว่างดำเนินคดีค้างรับ จำนวน 79,061.24 บาท และค่าเผื่อนี้สงสัยจะสูญ-ดอกเบี้ยลูกหนี้ขาดสมาชิกภาพ จำนวน 23,180.55 บาท

Spr Wt

6. สินทรัพย์หมุนเวียนอื่น ประกอบด้วย

	ปี 2564	ปี 2563
	บาท	บาท
เงินรอเรียกคืน	23,190.05	19,462.05
เงินรอเรียกคืน (เอทีเอ็ม) 200.-	9,965.67	17,200.00
ดอกเบี้ยเงินฝากสหกรณ์ออมทรัพย์ครูอุบลราชธานีค้างรับ	0.00	3,171,205.96
ค่าบริการระบบงาน ICT จ่ายล่วงหน้า	66,666.64	83,333.31
เครื่องเขียนแบบพิมพ์	32,456.24	16,865.70
ค่าใช้จ่ายจ่ายล่วงหน้า	0.00	60,705.00
ดอกเบี้ยเงินฝากธนาคารกรุงไทยค้างรับ	1,356.20	7,783.01
เงินรอเรียกคืนค่าหุ้น (สมาชิกลาออก)	1,550,350.00	1,550,350.00
หัก ค่าเผื่อนี้สงสัยจะสูญ	1,550,350.00	1,550,350.00
	0.00	0.00
รวม	133,634.80	3,376,555.03

7. อุปกรณ์สำนักงาน - สุทธิ ประกอบด้วย

	ปี 2564	ปี 2563
	บาท	บาท
อุปกรณ์สำนักงาน	1,694,869.38	1,683,793.88
หัก ค่าเสื่อมราคาสะสม	1,229,902.40	891,554.31
อุปกรณ์สำนักงาน - สุทธิ	464,966.98	792,239.57

8. สินทรัพย์ไม่มีตัวตน ประกอบด้วย

	ปี 2564	ปี 2563
	บาท	บาท
ค่าโปรแกรมรอดัดบัญชี - ระบบงาน ICT	180,219.24	310,219.20
ค่าโปรแกรมรอดัดบัญชี - MS OFFICE	35,266.62	66,700.74
รวม	215,485.86	376,919.94

9. สินทรัพย์ไม่หมุนเวียนอื่น ประกอบด้วย

	ปี 2564	ปี 2563
	บาท	บาท
ค่าปรับปรุงสำนักงานรอดัดบัญชี	103,102.73	191,441.93
ค่าตกแต่งสำนักงานรอดัดบัญชี	181,400.79	337,390.95
เงินมัดจำ	137,700.00	60,700.00
รวม	422,203.52	589,532.88

S. M. W.

10 เงินรับฝาก ประกอบด้วย

	ปี 2564	ปี 2563
	บาท	บาท
เงินรับฝาก - สมาชิก		
เงินรับฝากออมทรัพย์	501.22	0.00
เงินรับฝากออมทรัพย์พิเศษ	456,110,306.32	597,095,016.64
เงินรับฝากประจำ	6,372,900.00	15,998,300.00
รวม	<u>462,483,707.54</u>	<u>613,093,316.64</u>
เงินรับฝาก - สหกรณ์อื่น		
เงินรับฝากออมทรัพย์พิเศษ		
สหกรณ์ออมทรัพย์พระจอมเกล้าพระนครเหนือ จำกัด	20,000,000.00	20,000,000.00
สหกรณ์เครดิตยูเนียนธรรมาใจเดสต้า จำกัด	0.00	10,000,000.00
รวม	<u>20,000,000.00</u>	<u>30,000,000.00</u>
รวมเงินรับฝาก	<u>482,483,707.54</u>	<u>643,093,316.64</u>

11. หนี้สินหมุนเวียนอื่น ประกอบด้วย

	ปี 2564	ปี 2563
	บาท	บาท
เงินรับล่วงหน้า - สำหรับการโอน	137,620.00	388,300.00
เงินรอตรวจสอบ	344,822.13	498,741.13
เงินรอจ่ายคืน	14,043.81	239,297.12
เงินรอจ่ายคืน - เงินฝาก	104,154.92	53,624.64
เงินรอจ่ายคืน - สมาชิกเก็บรายเดือน	1,400.00	36,795.00
เงินรอจ่ายคืนหุ้น	12,779,633.74	0.00
ภาษีหัก ณ ที่จ่าย	1,055.83	7,326.33
ดอกเบี้ยเงินฝากประจำปลอดภาษี (24 เดือน) ค้างจ่าย	117,046.89	229,724.25
ดอกเบี้ยเงินฝากประจำปลอดภาษี (24 เดือน) เพื่อลูกค้าจ่าย	74,050.17	223,940.33
ดอกเบี้ยเงินฝากประจำปลอดภาษี (48 เดือน) ค้างจ่าย	27,480.82	13,942.62
ดอกเบี้ยเงินฝากประจำปลอดภาษี (3 เดือน) สก.อื่นค้างจ่าย	0.00	13,934.43
ดอกเบี้ยเงินฝากประจำปลอดภาษี (6 เดือน) สก.อื่นค้างจ่าย	0.00	24,043.72
ค่าเช่าสำนักงาน - OPC ค้างจ่าย	538,780.00	91,080.00
ค่าเช่าสำนักงาน - ลาดพร้าว ค้างจ่าย	48,504.00	0.00
ค่าตอบแทนผู้ตรวจสอบกิจการค้างจ่าย	35,000.00	0.00
เงินเฉลี่ยคืนค้างจ่าย	26,970.18	0.00
เงินปันผลค้างจ่าย	43,276.16	0.00
ค่าใช้จ่ายค้างจ่าย	0.00	3,813.94
เงินประกันสังคมรอนำส่ง	0.00	5,976.00
รวม	<u>14,293,838.65</u>	<u>1,830,539.51</u>

Sam Wkr

12. เงินกู้ยืมระยะยาว ประกอบด้วย

	ปี 2564		ปี 2563	
	บาท		บาท	
	ถึงกำหนดชำระ		ถึงกำหนดชำระ	
	ภายใน 1 ปี	เกิน 1 ปี	ภายใน 1 ปี	เกิน 1 ปี
ชุมนุมสหกรณ์กรุงเทพ จำกัด	1,980,000.00	6,105,000.00	0.00	0.00
รวม	1,980,000.00	6,105,000.00	0.00	0.00

ระหว่างปีสหกรณ์กู้ยืมเงินจากชุมนุมสหกรณ์กรุงเทพ จำกัด สัญญาลงวันที่ 15 พฤษภาคม 2563 จำนวน 9,900,000.00 บาท อัตราร้อยละ 3.50 ต่อปี ชำระทุกงวดทุก ๆ เดือน รวม 60 งวดตั้งแต่ พฤษภาคม 2563 เป็นต้นไป โดยมีคณะกรรมการค้ำประกัน ณ วันสิ้นปีคงเหลือ 8,085,000.00 บาท

13. ทุนสะสมตามข้อบังคับ ระเบียบและอื่น ๆ ประกอบด้วย

	ปี 2564	ปี 2563
	บาท	บาท
ทุนรักษาระดับอัตราเงินปันผล	8,390.25	0.00
ทุนเพื่อการศึกษาอบรม	8,390.25	0.00
ทุนสาธารณประโยชน์	8,390.25	0.00
ทุนสวัสดิการ	8,390.25	0.00
ทุนช่วยเหลือผู้ค้าประกัน	8,390.25	0.00
	41,951.25	0.00

14. ในปี 2564 สหกรณ์ได้จัดรูปแบบการแสดงผลรายการในงบการเงินของปี 2563 บางรายการใหม่เพื่อให้สามารถเปรียบเทียบกันได้กับงบการเงินของปี 2564 ทั้งนี้ การเปลี่ยนแปลงดังกล่าวไม่มีผลกระทบต่อฐานะการเงินและผลการดำเนินงานของสหกรณ์แต่ประการใด

Sm Wt

มติที่ประชุม.....

หนังสือรับรองของสหกรณ์

วันที่ 30 กรกฎาคม 2564

เรียน นางสาวระพีพร พัฒนแสง (ผู้สอบบัญชี)

หนังสือรับรองฉบับนี้ให้ไว้เพื่อประโยชน์ของท่านในการตรวจสอบงบการเงินของสหกรณ์ออมทรัพย์กิจการบิน บริษัท การบินไทย จำกัด สำหรับปีสิ้นสุดวันที่ 31 มีนาคม 2564 เพื่อแสดงความเห็นว่า งบการเงินดังกล่าวแสดงฐานะการเงิน ณ วันที่ 31 มีนาคม 2564 ผลการดำเนินงานและกระแสเงินสดสำหรับปีสิ้นสุดวันเดียวกันของสหกรณ์ออมทรัพย์กิจการบิน บริษัท การบินไทย จำกัด โดยถูกต้องตามที่ควรในสาระสำคัญตามระเบียบที่นายทะเบียนสหกรณ์กำหนดหรือไม่

ข้าพเจ้าเป็นผู้รับผิดชอบในการจัดทำมีการจัดการที่มีประสิทธิภาพ เพื่อให้การดำเนินงานของสหกรณ์เป็นไปตามกฎหมายสหกรณ์ ระเบียบ ข้อบังคับที่เกี่ยวข้อง

ข้าพเจ้าขอรับรองรายละเอียดเกี่ยวกับงบการเงินที่ท่านตรวจสอบตามที่ข้าพเจ้าทราบและคิดว่าควรจะเป็น ดังต่อไปนี้

1. งบการเงิน

1.1 ข้าพเจ้าเป็นผู้รับผิดชอบในการจัดทำงบการเงิน โดยถูกต้องตามที่ควรในสาระสำคัญตามระเบียบที่นายทะเบียนสหกรณ์กำหนด

1.2 งบการเงินไม่มีการแสดงข้อมูลที่ขัดต่อข้อเท็จจริงอันเป็นสาระสำคัญ ซึ่งรวมถึงการละเว้นการแสดงรายการและข้อมูลต่าง ๆ

1.3 ข้อสมมติที่สำคัญที่สหกรณ์ใช้ในการประมาณการทางบัญชีมีความสมเหตุสมผล

1.4 รายการหรือข้อมูลดังต่อไปนี้มีการบันทึกหรือเปิดเผยไว้อย่างเพียงพอและเหมาะสมในงบการเงิน เช่น รายการธุรกิจที่มีกับสาขาของสหกรณ์หรือบุคคลอื่น ข้อตกลงกับสถาบันการเงินเกี่ยวกับภาระผูกพันเงินฝาก หรือข้อจำกัดการใช้เงินกู้ สินทรัพย์ที่ใช้เป็นหลักประกัน

1.5 เหตุการณ์ภายหลังวันที่ในงบการเงินที่ระเบียบนายทะเบียนสหกรณ์กำหนดให้ปรับปรุงหรือเปิดเผย ได้ปรับปรุงหรือเปิดเผยแล้ว

1.6 ผลของการไม่แก้ไขข้อมูลที่ขัดต่อข้อเท็จจริงไม่มีสาระสำคัญ ข้อสังเกต ทั้งต่อเฉพาะรายการหรือโดยรวมต่องบการเงิน รายการของข้อมูลที่ขัดต่อข้อเท็จจริงที่ไม่แก้ไขได้จัดทำเป็นเอกสารแนบของหนังสือรับรองนี้

1.7 ไม่มีรายการผิดปกติที่เกี่ยวข้องกับการกระทำของคณะกรรมการดำเนินการหรือเจ้าหน้าที่ของสหกรณ์ ผู้ซึ่งมีหน้าที่สำคัญเกี่ยวกับระบบบัญชีและระบบการควบคุมภายใน หรือรายการผิดปกติที่มีผลกระทบอย่างเป็นทางการเป็นสาระสำคัญต่องบการเงิน

/1.8 ได้มีการ...

2

1.8 สหกรณ์มีกรรมสิทธิ์ในสินทรัพย์ทั้งหมดอย่างถูกต้องตามกฎหมายและไม่มีภาระผูกพันหรือข้อผูกมัดใด ๆ ในสินทรัพย์ของสหกรณ์ เว้นแต่ที่ได้เปิดเผยไว้ในหมายเหตุประกอบงบการเงิน

1.9 สหกรณ์ได้บันทึกหรือเปิดเผยรายการหนี้สินทั้งหมดของสหกรณ์ ทั้งที่เกิดขึ้นแล้วและอาจเกิดขึ้นในภายหน้าไว้อย่างเหมาะสม รวมทั้งได้มีการเปิดเผยไว้ในหมายเหตุประกอบงบการเงินเกี่ยวกับหลักประกันทั้งหมดที่สหกรณ์ให้แก่บุคคลที่สาม นอกจากนี้สหกรณ์ไม่มีคดีฟ้องร้องอื่นและไม่มีคดีที่คาดว่าจะเกิดขึ้น

1.10 นอกจากเรื่องที่อยู่อธิบายไว้ในหมายเหตุประกอบงบการเงินแล้ว ไม่มีเหตุการณ์ใดเกิดขึ้นหรือไม่ปรากฏข้อเท็จจริงใดที่มีผลกระทบต่องบการเงินอย่างมีสาระสำคัญ ซึ่งต้องนำมาปรับปรุงงบการเงิน หรือเปิดเผยในหมายเหตุประกอบงบการเงินอีก

2. การให้ข้อมูล

ข้าพเจ้าได้จัดเอกสารหลักฐานและข้อมูลดังต่อไปนี้ให้ท่านตรวจสอบครบถ้วนแล้ว คือ

2.1 บันทึกรายการทุกรายการในบัญชี เอกสารหลักฐานประกอบรายการบัญชี และข้อมูลอื่นที่เกี่ยวข้องทั้งหมด

2.2 รายงานประชุมคณะกรรมการดำเนินการและรายงานการประชุมใหญ่

2.3 ข้อมูลอื่นที่ท่านขอจากข้าพเจ้าเพื่อวัตถุประสงค์ของการตรวจสอบ

2.4 เข้าถึงบุคคลในสหกรณ์ที่ท่านระบุว่าจำเป็นในการได้มาซึ่งหลักฐานการสอบบัญชีอย่างไม่จำกัด

2.5 สหกรณ์ได้ปฏิบัติตามเงื่อนไขของสัญญาทั้งหมดซึ่งหากไม่ปฏิบัติตามอาจมีผลกระทบต่ออย่างมีสาระสำคัญต่องบการเงิน นอกจากนี้สหกรณ์ได้ปฏิบัติตามระเบียบและข้อกำหนดของหน่วยงานราชการ หรือหน่วยงานที่กำกับดูแล ซึ่งหากไม่ปฏิบัติตามอาจมีผลกระทบต่ออย่างมีสาระสำคัญต่องบการเงิน

2.6 สหกรณ์ได้เปิดเผยข้อมูลทั้งหมดที่เป็นผลจากการประเมินความเสี่ยงเรื่องการทุจริตที่มีผลต่อการแสดงงบการเงินที่ขัดต่อข้อเท็จจริงอันเป็นสาระสำคัญ

2.7 สหกรณ์ได้เปิดเผยข้อมูลทุกอย่าง ซึ่งเกี่ยวข้องกับการทุจริตหรือสงสัยว่าจะทุจริตที่สหกรณ์ทราบและที่มีผลกระทบต่อสหกรณ์ โดยเกี่ยวข้องกับคณะกรรมการดำเนินการสหกรณ์ เจ้าหน้าที่สหกรณ์ที่มีบทบาทสำคัญเกี่ยวกับการควบคุมภายใน หรือบุคคลอื่น ซึ่งการทุจริตมีผลกระทบต่ออย่างมีสาระสำคัญต่องบการเงิน

/2.8 สหกรณ์...

3

2.8 สหกรณ์ไม่ได้รับหนังสือแจ้งจากหน่วยราชการอันมีผลต่องบการเงิน เพราะมิได้ปฏิบัติตามกฎหมายหรือข้อบังคับ ซึ่งรวมถึงการถูกเรียกชดเชย หรือถูกประเมินภาษีอากร หรือมีหนี้สินที่อาจเกิดขึ้นในภายหน้า ซึ่งควรจะได้นำมาพิจารณาเปิดเผยในหมายเหตุประกอบงบการเงิน หรือใช้เป็นหลักเกณฑ์ในการตั้งสำรองค่าเสียหายที่อาจเกิดขึ้น

ขอแสดงความนับถือ



(นายศิลป์ิน หาญตุงธรรมะ)
ประธานกรรมการ

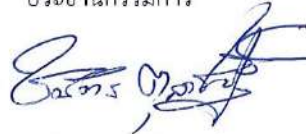

(นายฉัตร ตูลารัตนพงษ์)
เลขานุการ

8/9/2021

https://intranet.cad.go.th/CAD_LOOP/CAD_RANK/report_rq2/rq2_print.php?coop_id=19574&coop_year=2021-03-31&userIdcard=33...แบบ RQ 2
รายงาน-ระดับสหกรณ์

สำนักงานตรวจบัญชีสหกรณ์สมุทรปราการ
รายงานผลการประเมินชั้นคุณภาพการควบคุมภายใน
สหกรณ์เอี่ยมทรัพย์กิจการมัน บริษัท การมันไทย จำกัด
สำหรับปีสิ้นสุดวันที่ 31 มีนาคม 2564

ส่วนที่ 1 สภาพแวดล้อมการควบคุม
ส่วนที่ 2 ความเสี่ยงและกิจกรรมควบคุม
ด้านการเงินการบัญชี
ธุรกิจสินเชื่อ
ธุรกิจเงินรับฝาก
เงินลงทุนในหลักทรัพ์
ที่ดิน อาคารและอุปกรณ์
เจ้าหนี้เงินกู้
สมาชิกและทุนเรือนหุ้น
ส่วนที่ 3 ระบบข้อมูลสารสนเทศ และการสื่อสาร
ส่วนที่ 4 ระบบการติดตามและประเมินผล
สรุปการประเมินจัดชั้นคุณภาพ

ระดับชั้นคุณภาพ

ดีมาก
ดีมาก
ดีมาก
ดี
ดี
ดีมาก
ดี
ดีมาก
ดีมาก
ดีมาก
ดีมาก
ดีมาก

โดย นางสาวระพีพร พัฒนะแสง ผู้สอบบัญชี ภาครัฐ
30 กรกฎาคม 2564



4.2 พิจารณาจัดสรรกำไรสุทธิ ประจำปี 2563

ผลการดำเนินงานในรอบปี 2563 สหกรณ์ ฯ มีกำไรสุทธิ จำนวน 1,699,843.17 บาท (หนึ่งล้านหกแสน-เก้าหมื่นเก้าพันแปดร้อยสี่สิบสามบาทสิบเจ็ดสตางค์) ซึ่งคณะกรรมการดำเนินการฯ ชุดที่ 4 ได้พิจารณาแล้วเห็นควรจัดสรรกำไรสุทธิตามข้อบังคับสหกรณ์ ฯ ข้อ 28 เพื่อเสนอต่อที่ประชุมใหญ่สามัญประจำปี 2563 ดังนี้

ที่	รายการจัดสรรกำไรสุทธิ	จัดสรรปี 2563 จำนวนเงิน	%
	จัดสรรตามกฎหมายว่าด้วยสหกรณ์และข้อบังคับ		
1	ทุนสำรอง ไม่น้อยกว่าร้อยละ 15 ของกำไรสุทธิตามข้อบังคับ	560,433.42	32.97
2	ค่าบำรุงสันนิบาตสหกรณ์แห่งประเทศไทย (ร้อยละ 1 ของกำไรสุทธิแต่ไม่เกิน 30,000 บาท ตามกฎกระทรวง)	16,998.43	1.00
	จัดสรรตามข้อบังคับสหกรณ์		
3	เงินปันผลตามหุ้นที่ชำระแล้ว ในอัตราร้อยละ 1.0 ต่อปี	740,565.17	43.57
4	เงินเฉลี่ยคืนให้แก่สมาชิก ตามส่วนดอกเบี้ยที่ชำระ ในอัตราร้อยละ 1.20 ต่อปี	245,858.71	14.46
5	ทุนเพื่อการศึกษาอบรมทางสหกรณ์ ไม่เกินร้อยละ 10 ของกำไรสุทธิ	33,996.86	2.00
6	ทุนสาธารณประโยชน์ ไม่เกินร้อยละ 10 ของกำไรสุทธิ	33,996.86	2.00
7	ทุนสวัสดิการ ไม่เกินร้อยละ 10 ของกำไรสุทธิ	33,996.86	2.00
8	ทุนรักษาระดับอัตราเงินปันผล ไม่เกินร้อยละ 10 ของกำไรสุทธิ	33,996.86	2.00
	รวมทั้งสิ้น	1,699,843.17	100.00

มติที่ประชุม.....

4.3 พิจารณาแผนงานและงบประมาณประจำปี 2563

ตามข้อบังคับของสหกรณ์ออมทรัพย์กิจการบิน บริษัท การบินไทย จำกัด

ข้อ 74 คณะกรรมการดำเนินการมีอำนาจ และหน้าที่ ดำเนินกิจการทั้งปวงของสหกรณ์ให้เป็นไปตามข้อบังคับ และตามมติของที่ประชุมใหญ่กับทั้งในทางอันจะทำให้เกิดความจำเริญแก่สหกรณ์ ทุกประการซึ่งรวมทั้งในข้อต่อไปนี้

ฯลฯ

(5) เสนอประมาณการรายได้ รายจ่ายประจำปีของสหกรณ์ เพื่อที่ประชุมใหญ่สามัญพิจารณาอนุมัติถ้าในปีใดที่ประชุมใหญ่ยังมีได้อนุมัติประมาณการรายได้ รายจ่ายประจำปี ก็ให้ใช้ประมาณการรายได้ รายจ่ายสำหรับปีก่อนไปพลาง

ฯล

คณะกรรมการดำเนินการขอเสนอประมาณการรายได้ - รายจ่ายของสหกรณ์ฯ ต่อที่ประชุมใหญ่สามัญเพื่อพิจารณาอนุมัติ ตามความในข้อบังคับของสหกรณ์ฯ ข้อ 74 (5) มีรายละเอียดดังต่อไปนี้

รับทราบแผนการดำเนินงาน ประจำปี 2564

สหกรณ์ออมทรัพย์กิจการบิน บริษัท การบินไทย จำกัด

เพื่อให้การบริหารงานสหกรณ์ออมทรัพย์กิจการบิน บริษัท การบินไทย จำกัด ซึ่งดำเนินงานภายใต้ข้อบังคับของสหกรณ์ ฯ อันมีจุดมุ่งหมายในการพัฒนางานสหกรณ์ ฯ ไปในแนวทางที่สอดคล้องเหมาะสมตลอดจนส่งเสริมสนับสนุนความรู้ ความเข้าใจ ในหลักและวิธีการสหกรณ์แก่บุคคลทุกระดับ เพื่อให้สถาบันที่มีความก้าวหน้ามั่นคง มีประสิทธิภาพและประสิทธิผล คณะกรรมการดำเนินการจึงได้กำหนด แผนการดำเนินงานของสหกรณ์ออมทรัพย์กิจการบิน บริษัท การบินไทย จำกัด ประจำปี 2564 ดังต่อไปนี้

รายการ	ปี 2564	ปี 2563	
	(1 เม.ย. 64 – 31 มี.ค.65)	(1 เม.ย.63 – 31 มี.ค.64)	รับจริง
รับสมาชิกสามัญ	16 คน	80 คน	11 คน
รับสมาชิกสมทบ	4 คน	20 คน	-
หุ้นสมาชิกสามัญเพิ่มระหว่างปี	10,000,000.00	26,000,000.00	11,422,340.00
หุ้นสมาชิกสมทบเพิ่มระหว่างปี	500,000.00	820,000.00	1,060,700.00
เงินรับฝากจากสมาชิก			
- ออมทรัพย์พิเศษ	300,000,000.00	600,000,000.00	202,963,179.15
- ประจำ	5,000,000.00	15,000,000.00	7,261,711.47
เงินรับฝากจากสหกรณ์อื่น	50,000,000.00	50,000,000.00	20,000,000.00

สรุปประมาณการรายได้ รายจ่าย ประจำปี 2564

1. ประมาณการรายได้

	บาท
1.1 ดอกเบี้ยเงินให้กู้แก่สมาชิก	25,500,000.00
1.2 ดอกเบี้ยรับเงินฝากธนาคาร	10,000.00
1.3 ผลตอบแทนจากเงินลงทุน	770,000.00
1.4 ค่าธรรมเนียมแรกเข้า	2,000.00
1.5 รายได้อื่น ๆ	10,000.00
รวมรายได้	26,292,000.00

2. ประมาณการรายจ่าย

2.1 หมวดค่าใช้จ่ายเกี่ยวกับเจ้าหน้าที่	2,745,000.00
2.2 หมวดค่าตอบแทน	550,000.00
2.3 หมวดค่าใช้จ่ายเกี่ยวกับอาคารและอุปกรณ์สง.	584,500.00
2.4 หมวดค่าสาธารณูปโภค	984,000.00
2.5 หมวดค่าใช้จ่ายเกี่ยวกับสมาชิก	10,000.00
2.6 หมวดค่าใช้จ่ายดำเนินงานอื่น	17,117,500.00
รวมค่าใช้จ่าย	21,991,000.00
รายได้สูงกว่าค่าใช้จ่าย	4,301,000.00

ประมาณการรายได้ ประจำปี 2564

ที่	หมวดรายได้	ปี 2563		สูง/ต่ำ	ปี 2564		เหตุผลและความจำเป็น
		ประมาณการ (บาท)	รับจริง (บาท)		ประมาณการ (บาท)	ปี 2564	
1	ดอกเบี้ยรับจากเงินให้กู้	29,018,000.00	30,084,912.62	1,066,912.62	25,500,000.00		- ดอกเบี้ยรับจากการให้สมาชิกกู้ 3 ประเภท ได้แก่ ประเภท วงเงินกู้เฉลี่ย อัตราดอกเบี้ยเฉลี่ย เงินกู้ฉุกเฉิน 200,000.00 5.50 เงินกู้สามัญ 5,000,0000.00 5.00 เงินกู้พิเศษ 20,000,0000.00 5.00
2	ดอกเบี้ยรับเงินฝากธนาคาร	25,000.00	29,735.61	(4,735.61)	10,000.00		- เงินฝากออมทรัพย์ในธนาคารพาณิชย์
3	ดอกเบี้ยรับเงินฝากสหกรณ์อื่น	725,000.00	832,779.05	(107,779.05)	0.00		- ดอกเบี้ยรับจากการฝากเงินกับสหกรณ์อื่น
4	ผลตอบแทนจากเงินลงทุน	1,100,000.00	792,000.00	308,000.00	770,000.00		- เงินปันผลตามอัตราดอกเบี้ยหุ้นของชุมนุมสหกรณ์ฯ
5	ค่าธรรมเนียมแรกเข้า	10,000.00	1,100.00	8,900.00	2,000.00		- คาดว่าจะรับสมาชิกเพิ่มอีก 20 ราย ค่าธรรมเนียม รายละเอียด 100 บาท
6	รายได้อื่น ๆ	20,000.00	122,418.75	(102,418.75)	10,000.00		- เป็นรายได้เบ็ดเตล็ดที่ไม่เข้าหมวดรายได้ใด ๆ
	รวมรายได้ทั้งหมด	30,898,000.00	31,862,946.03	1,168,879.21	26,292,000.00		

ประมาณการรายจ่ายประจำปี 2564 (1 เมษายน 2564 - 31 มีนาคม 2565)

1	หมวดรายจ่าย	งบประมาณปี 2563	งบใช้ไป ปี 2563		งบประมาณปี 2564 (ขอตั้ง)	หมายเหตุ
			1 เม.ย.63-31 มี.ค.64	เกิน/คงเหลือ		
	หมวดค่าใช้จ่ายเกี่ยวกับเจ้าหน้าที่					
	1.1 ค่าตอบแทนผู้จัดการ	400,000.00	149,533.33	250,466.67	418,000.00	- ค่าตอบแทนผู้จัดการจัดจ้าง
	1.2 เงินเดือน ค่าจ้าง เงินประจำตำแหน่ง	2,520,000.00	1,957,503.13	562,496.87	1,800,000.00	1. เพื่อจ่ายเป็นเงินเดือนเจ้าหน้าที่ สหกรณ์ จำนวน 7 อัตรา
	1.3 เงินประกันสังคมเจ้าหน้าที่	71,000.00	56,218.50	14,781.50	80,000.00	- จ่ายค่าประกันสังคมเจ้าหน้าที่ ตามพ.ร.บ.แรงงาน
	1.4 กองทุนเงินทดแทน (ประกันสังคม)	4,000.00	3,437.00	563.00	4,000.00	จ่ายสมทบกองทุนตามกฎหมาย อัตรา 0.20%
	1.5 เงินสมทบกองทุนสำรองเลี้ยงชีพ	165,000.00	144,200.10	20,799.90	106,000.00	- สมทบกองทุนสำรองเลี้ยงชีพเจ้าหน้าที่
	1.6 ค่าครองชีพ	127,000.00	95,200.00	31,800.00	42,000.00	- ค่าครองชีพสำหรับเจ้าหน้าที่ 3 คน
	1.7 ค่าล่วงเวลา	100,000.00	227,310.80	(127,310.80)	180,000.00	- สำหรับเป็นค่าล่วงเวลาและค่าทำงานในวันหยุด ของเจ้าหน้าที่ตามที่ได้รับอนุมัติคำนวณจ่ายตามระเบียบฯ พ.ศ.2562
	1.8 ค่าเครื่องแบบเจ้าหน้าที่และกรรมการ	25,000.00	0.00	25,000.00	15,000.00	- ค่าเครื่องแบบเจ้าหน้าที่ (2 ชุด) กรรมการ (1 ชุด)
	1.9 ค่าเบี้ยเลี้ยงพาหนะเจ้าหน้าที่	50,000.00	36,208.00	13,792.00	50,000.00	- ปฏิบัติงานนอกสถานที่ (ตามจริง)
	1.10 ค่าประกันชีวิตกรรมการและเจ้าหน้าที่	25,000.00	11,929.42	13,070.58	50,000.00	- ประกันชีวิตกรรมการและเจ้าหน้าที่รายปี
	1.11 ค่าชดเชยเจ้าหน้าที่ออกจากงาน	0.00	3,871.30	(3,871.30)	0.00	
	1.12 ค่าศึกษาอบรมเจ้าหน้าที่	0.00	6,300.00	(6,300.00)	0.00	เนื่องจากมีทุนศึกษาอบรม
	รวมหมวดค่าใช้จ่ายเจ้าหน้าที่	3,487,000.00	2,691,711.58	795,288.42	2,745,000.00	

หมวดรายจ่าย	งบประมาณปี 2563	งบใช้ไป ปี 2563		งบประมาณปี 2564 (ขอตั้ง)	หมายเหตุ
		1 เม.ย.63-31 มี.ค.64			
2 หมวดค่าตอบแทน					
2.1 ค่าตอบแทนที่ปรึกษา	0.00	0.00	0.00	120,000.00	
2.2 ค่าตอบแทนผู้ตรวจสอบกิจการ	60,000.00	85,000.00	(25,000.00)	60,000.00	- ค่าตอบแทนผู้ตรวจสอบกิจการ (1 คน 5,000*12)
2.3 ค่าเบี้ยประชุมกรรมการ	400,000.00	186,000.00	214,000.00	270,000.00	- ค่าเบี้ยประชุมกรรมการ 15 คน
2.4 ค่าเบี้ยเลี้ยงพาหนะกรรมการ	100,000.00	81,000.00	19,000.00	100,000.00	- ค่าพาหนะกรรมการ
รวมหมวดค่าตอบแทน	560,000.00	352,000.00	208,000.00	550,000.00	
3 หมวดค่าใช้จ่ายเกี่ยวกับอาคาร อุปกรณ์					
3.1 ค่าเสื่อมราคา	337,000.00	338,348.09	(1,348.09)	320,000.00	- ค่าเสื่อมราคาเครื่องใช้สำนักงาน
3.2 ค่าปรับปรุงสำนักงานตัดจ่าย	88,400.00	88,339.20	60.80	88,500.00	- ค่าปรับปรุงสำนักงานตัดจ่าย 5 ปี
3.3 ค่าตกแต่งสำนักงานตัดจ่าย	156,000.00	155,990.16	9.84	156,000.00	- ค่าตกแต่งสำนักงานตัดจ่าย 5 ปี
3.4 ค่าซ่อมแซมบำรุงรักษาทรัพย์สิน	30,000.00	6,000.00	24,000.00	20,000.00	- ค่าซ่อมแซมบำรุงรักษาทรัพย์สิน
รวมค่าใช้จ่ายเกี่ยวกับอาคาร อุปกรณ์	611,400.00	588,677.45	22,722.55	584,500.00	
4 หมวดค่าสาธารณูปโภค					
4.1 ค่าไฟฟ้า	35,000.00	32,840.31	2,159.69	30,000.00	- ค่าไฟฟ้า
4.2 ค่าโทรศัพท์	9,000.00	28,099.76	(19,099.76)	25,000.00	- ค่าโทรศัพท์
4.3 ค่าไปรษณีย์	35,000.00	25,138.00	9,862.00	40,000.00	- ค่าไปรษณีย์
4.4 ค่าสัญญาณ Internet	35,000.00	33,688.86	1,311.14	33,000.00	- ค่าสัญญาณอินเทอร์เน็ต
4.5 ค่าเช่าสำนักงาน	1,009,800.00	1,040,124.00	(30,324.00)	856,000.00	- สบง. 2 สาขา
รวมค่าสาธารณูปโภค	1,123,800.00	1,159,890.93	(36,090.93)	984,000.00	
5 หมวดค่าใช้จ่ายเกี่ยวกับสมาชิก					
5.1 ค่าใช้จ่ายประชาสัมพันธ์	30,000.00	0.00	30,000.00	10,000.00	- วารสารประจำเดือน
รวมค่าใช้จ่ายเกี่ยวกับสมาชิก	30,000.00	0.00	30,000.00	10,000.00	

หมวดรายจ่าย	งบประมาณปี 2563	งบใช้ไป ปี 2563		เกม/คงเหลือ	งบประมาณปี 2564 (ขอตั้ง)	หมายเหตุ
		1 เม.ย.63-31 มี.ค.64				
6 หมวดค่าใช้จ่ายดำเนินงานอื่น						
6.1 ค่ารับรอง	30,000.00	15,151.50		14,848.50	20,000.00	- สำหรับบุคคลภายนอกมาติดต่อ
6.2 ค่าเช่าเครื่องถ่ายเอกสาร	140,000.00	125,761.50		14,238.50	128,000.00	- ค่าเช่า บ.โตชิบา 2,950/ เครื่อง
6.3 ค่าธรรมเนียมธนาคาร	10,000.00	4,387.00		5,613.00	2,000.00	- ค่าธรรมเนียมประจำปี
6.4 ค่าเครื่องเขียนแบบพิมพ์	60,000.00	18,822.52		41,177.48	20,000.00	- กระดาษ และอื่น ๆ
6.5 ค่าวัสดุสำนักงาน/คอมพิวเตอร์	15,000.00	37,028.55		(22,028.55)	30,000.00	- วัสดุสำนักงาน/หมึกปริ้นเตอร์/แอนตี้ไวรัส
6.6 ค่าโปรแกรมระบบงาน ICT ตัดจ่าย	130,000.00	129,999.96		0.04	130,000.00	- ค่าโปรแกรมระบบงาน ICT ตัดจ่าย
6.7 ค่าโปรแกรม MS OFFICE ตัดจ่าย	31,500.00	31,434.12		65.88	32,000.00	- ค่าโปรแกรม MS OFFICE ตัดจ่าย
6.8 ค่าบริการระบบงาน ICT	300,000.00	256,666.67		43,333.33	220,000.00	- ค่าบริการระบบงาน ICT รายปี
6.9 ค่าใช้จ่ายประชุมใหญ่	100,000.00	27,859.75		72,140.25	70,000.00	- ค่าใช้จ่ายประชุมใหญ่ประจำปี
6.10 ค่าใช้จ่ายในการประชุมกรรมการ	20,000.00	8,716.00		11,284.00	20,000.00	- ค่าใช้จ่ายในการประชุมกรรมการ
6.11 ค่าภาษีโรงเรือน	4,000.00	0.00		4,000.00	4,000.00	- ค่าภาษีโรงเรือนรายปี
6.12 เงินบริจาค	0.00	3,500.00		(3,500.00)	10,000.00	
6.14 ค่าใช้จ่ายทั่วไป/สารสนเทศ	50,000.00	54,616.31		(4,616.31)	40,000.00	
6.15 ดอกเบี้ยจ่ายเงินรับฝาก	18,660,000.00	16,773,635.46		1,886,364.54	13,500,000.00	
6.16 ดอกเบี้ยจ่ายเงินกู้ยืม	0.00	276,360.34		(276,360.34)	245,000.00	
6.17 ค่าทำความสะอาดสำนักงาน	119,000.00	119,160.00		(160.00)	119,500.00	- แม่บ้าน (จำนวน 1 คน)
6.18 ค่าใช้จ่ายในการดำเนินงานอื่น	0.00	41,841.00		(41,841.00)	2,500,000.00	ค่าวางศาล ร้อยละ 0.2
6.19 ค่าพาหนะที่ปรึกษา	0.00	0.00		0.00	15,000.00	500.-/ครั้ง
6.20 ค่าวิชาชีพนายความ	0.00	0.00		0.00	12,000.00	ค่าประชุม 1,000/ครั้ง
รวมค่าใช้จ่ายดำเนินงานอื่น	19,669,500.00	17,924,940.68		1,744,559.32	17,117,500.00	
รวมค่าใช้จ่ายทั้งสิ้น	25,481,700.00	22,717,220.64		2,764,479.36	21,991,000.00	

หมายเหตุ ประมาณการรายจ่ายที่ตั้งไว้ใหม่ ขอถ่วงดุลย์ทุกรายการ

มติที่ประชุม

4.4 พิจารณากำหนดวงเงินกู้ยืม ประจำปี 2564

ตามข้อบังคับของสหกรณ์ออมทรัพย์กิจการบิน บริษัท การบินไทย จำกัด

ข้อ 18 วงเงินกู้ยืมหรือการค้ำประกัน ที่ประชุมใหญ่อาจกำหนดวงเงินกู้ยืมสำหรับปีหนึ่ง ๆ ไว้ตามที่จำเป็นและสมควรแก่การดำเนินงาน วงเงินซึ่งกำหนดดังว่านี้ต้องได้รับความเห็นชอบจากนายทะเบียนสหกรณ์ถ้าที่ประชุมใหญ่ยังมิได้กำหนดหรือนายทะเบียนสหกรณ์ยังมิได้ให้ความเห็นชอบวงเงินกู้ยืมสำหรับปีใด ก็ให้ใช้วงเงินกู้ยืมสำหรับปีก่อนไปพลาง

ข้อ 66 อำนาจและหน้าที่ของที่ประชุมใหญ่ ที่ประชุมใหญ่มีอำนาจและหน้าที่พิจารณาวินิจฉัยปัญหาทั้งปวงที่เกิดขึ้นเกี่ยวกับกิจการของสหกรณ์ ซึ่งรวมทั้งในข้อต่อไปนี้

ฯลฯ

(6) กำหนดวงเงินซึ่งสหกรณ์อาจกู้ยืม

ฯลฯ

ที่ประชุมใหญ่สามัญประจำปี 2563 เมื่อวันที่ 15 ตุลาคม 2564 ได้กำหนดวงเงินซึ่งสหกรณ์อาจกู้ยืมหรือค้ำประกัน ประจำปี 2564 จำนวนเงิน 120,000,000.00 บาท (หนึ่งร้อยยี่สิบล้านบาทถ้วน)

ณ วันที่ 31 มีนาคม 2564

ทุนเรือนหุ้น	จำนวนเงิน	79,915,160.00	บาท
ทุนสำรอง	จำนวนเงิน	109,459.65	บาท
	รวม	80,024,619.65	บาท

(สหกรณ์กำหนดวงเงินซึ่งอาจกู้ยืมหรือค้ำประกันได้ไม่เกิน 1.5 เท่าของทุนเรือนหุ้นรวมทุนสำรองของสหกรณ์ เป็นเงิน 120,036,929.47 บาท หนึ่งร้อยยี่สิบสามหมื่นหกพันเก้าร้อยยี่สิบเก้าบาทสี่สิบเจ็ดสตางค์)

สำหรับปี 2564 คณะกรรมการดำเนินการได้พิจารณาเห็นสมควรกำหนดวงเงิน ซึ่งสหกรณ์อาจกู้ยืมหรือค้ำประกัน จำนวนเงิน 120,000,000.00 บาท (หนึ่งร้อยยี่สิบล้านบาทถ้วน) เพื่อการลงทุนและรักษาสภาพคล่องของสหกรณ์

จึงขอเสนอที่ประชุมใหญ่สามัญ ประจำปี 2563 เพื่อพิจารณา

มติที่ประชุม.....

4.5 พิจารณาเลือกตั้งผู้ตรวจสอบกิจการประจำปี 2564

ตามข้อบังคับของสหกรณ์ออมทรัพย์กิจการบิน บริษัท การบินไทย จำกัด ข้อ 97 ผู้ตรวจสอบกิจการ ให้ที่ประชุมใหญ่เลือกตั้งสมาชิกหรือบุคคลภายนอก ผู้มีคุณวุฒิ ความรู้ความสามารถในด้านธุรกิจ การเงิน การบัญชี การเศรษฐกิจ หรือการสหกรณ์ จำนวนไม่เกินห้าคน

ที่ประชุมจะเลือกตั้งกรรมการดำเนินการ หรือกรรมการที่พ้นจากตำแหน่งไม่น้อยกว่า 1 ปี หรือผู้ซึ่งดำรงตำแหน่งหน้าที่ประจำในสหกรณ์เป็นผู้ตรวจสอบกิจการไม่ได้

สำหรับปี 2564 มีผู้สมัครเป็นผู้ตรวจสอบกิจการ จำนวน คน ดังนี้

1.
2.
3.

คณะกรรมการดำเนินการได้พิจารณาแล้ว เห็นสมควรเสนอชื่อ

เป็นผู้ตรวจสอบกิจการ ประจำปี 2564 ค่าตอบแทนผู้ตรวจสอบกิจการจำนวน บาท

มติที่ประชุม.....

ระเบียบวาระที่

เรื่อง การเลือกตั้งประธานกรรมการและ
กรรมการดำเนินการ ประจำปี 2564

5

ตามข้อบังคับ ของสหกรณ์ออมทรัพย์กิจการบิน บริษัท การบินไทย จำกัด

ข้อ 67. คณะกรรมการดำเนินการ ให้สหกรณ์มีคณะกรรมการดำเนินการประกอบด้วยประธานกรรมการหนึ่งคน และกรรมการดำเนินการ อีก 15 คน ซึ่งที่ประชุมใหญ่เลือกตั้งจากสมาชิก

ให้ที่ประชุมใหญ่หรือคณะกรรมการดำเนินการเลือกในระหว่างกันเองขึ้นเป็นรองประธานกรรมการหนึ่งคนหรือหลายคน เหนรัญญิกหนึ่งคน และเลขานุการหนึ่งคน นอกนั้นเป็นกรรมการ และปิดประกาศให้ทราบโดยทั่วกัน ณ สำนักงานสหกรณ์

สมาชิกซึ่งเคยได้รับโทษจำคุกโดยพิพากษาถึงที่สุดให้จำคุก เว้นแต่ความผิดที่กระทำโดยประมาท หรือความผิดลหุโทษ หรือสมาชิกซึ่งเคยถูกไล่ออก ปลดออกหรือให้ออกจากราชการ องค์การ หน่วยงานของรัฐหรือเอกชนฐานทุจริตต่อหน้าที่ หรือสมาชิกซึ่งเคยถูกให้พ้นจากตำแหน่งกรรมการหรือมีคำวินิจฉัยเป็นที่สุดให้พ้นจากตำแหน่งกรรมการตามคำสั่งนายทะเบียนสหกรณ์ หรือสมาชิกซึ่งเคยผิดนัดการส่งเงินงวดชำระหนี้ หรือผู้ซึ่งเคยถูกที่ประชุมใหญ่มีมติให้ถอดถอนจากตำแหน่งกรรมการเพราะเหตุทุจริตต่อหน้าที่ หรือผู้ซึ่งเป็นลูกจ้างประจำในสหกรณ์นี้ ไม่มีสิทธิ์รับเลือกตั้งเป็นกรรมการ

ในการดำเนินงานของสหกรณ์ คณะกรรมการดำเนินการอาจมอบหมายให้กรรมการคนหนึ่งหรือหลายคนทำการแทนก็ได้

ให้ประธานกรรมการมีอำนาจและหน้าที่โดยทั่วไป คือ เป็นประธานในที่ประชุมใหญ่และที่ประชุมคณะกรรมการดำเนินการ ลงลายมือชื่อในเอกสารต่าง ๆ แทนสหกรณ์ตามที่กำหนดไว้ในข้อบังคับนี้ ดูแลควบคุมการดำเนินงานทั่วไปของสหกรณ์ให้เป็นไปด้วยความเรียบร้อยและดำเนินการอื่นๆ ตามที่คณะกรรมการดำเนินการมอบหมาย

ให้รองประธานกรรมการมีอำนาจและหน้าที่ปฏิบัติการแทนประธานกรรมการในกรณีที่ประธานกรรมการไม่อยู่หรือไม่อาจปฏิบัติหน้าที่ได้ หรือตามที่ประธานกรรมการมอบหมายให้ปฏิบัติ หรือเมื่อตำแหน่งประธานกรรมการว่างลง และดำเนินการอื่น ๆ ตามที่คณะกรรมการดำเนินการมอบหมาย

ให้เหรัญญิกมีอำนาจและหน้าที่ควบคุมดูแล และตรวจสอบการรับจ่ายและการเก็บรักษาเงินของสหกรณ์ให้เป็นไปโดยถูกต้องเรียบร้อย และดำเนินการอื่น ๆ ตามที่คณะกรรมการดำเนินการมอบหมาย

ให้เลขานุการมีอำนาจและหน้าที่ในการบันทึกรายงานการประชุมใหญ่ และรายงานการประชุมคณะกรรมการดำเนินการ ดูแลรักษารายงานการประชุมดังกล่าวนั้นให้เรียบร้อยอยู่เสมอ จัดส่งหนังสือนัดประชุมไปยังบรรดาสมาชิกหรือกรรมการดำเนินการ แล้วแต่กรณี ตลอดจนทำกิจการอื่น ๆ ตามที่กำหนดไว้ในข้อบังคับนี้ และตามที่คณะกรรมการดำเนินการมอบหมาย

ทั้งนี้ ให้ผู้ที่ดำรงตำแหน่งดังกล่าวข้างต้นปฏิบัติหน้าที่ตามกฎหมาย ข้อบังคับ ระเบียบ มติ และคำสั่งของสหกรณ์

ข้อ 69. กำหนดเวลาอยู่ในตำแหน่ง กรรมการดำเนินการนั้นมิวาระอยู่ในตำแหน่งได้คราวละสองปี นับแต่วันเลือกตั้ง ในวาระเริ่มแรกเมื่อครบกำหนดหนึ่งปีนับแต่วันเลือกตั้ง ให้กรรมการดำเนินการออกจากตำแหน่งเป็นจำนวนหนึ่งในสองของกรรมการดำเนินการทั้งหมด โดยวิธีจับฉลากและให้ถือว่าเป็นการพ้นจากตำแหน่งตามวาระ

ถ้าเมื่อครบกำหนดแล้วยังไม่มีการเลือกตั้งคณะกรรมการดำเนินการชุดใหม่ ก็ให้คณะกรรมการดำเนินการชุดเดิมอยู่ในตำแหน่งไปจนกว่าจะมีการเลือกตั้งคณะกรรมการดำเนินการชุดใหม่

กรรมการดำเนินการซึ่งพ้นจากตำแหน่งตามวาระอาจได้รับเลือกตั้งอีกได้ แต่ต้องไม่เกินสองวาระติดต่อกัน

ในกรณีที่มีการเลือกตั้งคณะกรรมการดำเนินการแทนตำแหน่งที่ว่าง ให้กรรมการดำเนินการที่ได้รับเลือกตั้งอยู่ในตำแหน่งเท่ากับวาระที่เหลืออยู่ของผู้ซึ่งตนแทน

กรรมการดำเนินการที่ยังคงอยู่ในวาระเดิม จำนวน 5 คน

1. นายอรรถพงษ์	พรหมสาขา ณ สกลนคร	รองประธานกรรมการ	วาระที่ 1 ปีที่ 1
2. นายภูเบศร์	อภัยวงศ์	รองประธานกรรมการ	วาระที่ 2 ปีที่ 1
3. นายอานนทพัชร์	ปัทมาลัย	กรรมการ	วาระที่ 1 ปีที่ 1
4. นายศุภชัย	โพธิ์สวัสดิ์	กรรมการ	วาระที่ 1 ปีที่ 1
5. นายนาวิก	สมะพันธุ์	กรรมการและเลขานุการ	วาระที่ 1 ปีที่ 1

ประธานกรรมการที่ครบตามวาระ 1 คน ได้แก่

1. นายคิลปิน	หาญผดุงธรรมะ	ประธานกรรมการ	วาระที่ 2 ปีที่ 2
--------------	--------------	---------------	-------------------

กรรมการที่จะต้องออกจากตำแหน่งตามวาระจำนวน 2 คน ได้แก่

1. นายทองทศ	ชูทับทิม	รองประธานกรรมการและเหรัญญิก	วาระที่ 1 ปีที่ 2
2. นางสาวสินทิพย์	มัธยัสต์สิน	กรรมการ	วาระที่ 1 ปีที่ 2

กรรมการขอลาออก จำนวน 7 คน

1. นายเพิ่มศักดิ์	ทองไพบูลย์	รองประธานกรรมการ	วาระที่ 1 ปีที่ 2
2. นายภาณุ	บุญรัตน์เนตร	กรรมการ	วาระที่ 1 ปีที่ 1
3. นายชนันดร	ตุลารัตนพงษ์	กรรมการ	วาระที่ 1 ปีที่ 1
4. นางชญาณิศ	นิมนวล	กรรมการ	วาระที่ 2 ปีที่ 2
5. นายเจษฎาพงษ์	ลาภา	กรรมการ	วาระที่ 1 ปีที่ 2
6. นายแมน	มีชูอรรถ	กรรมการ	วาระที่ 1 ปีที่ 2
7. นายอภิสิทธิ์	แสงสีดา	กรรมการ	วาระที่ 2 ปีที่ 2

**สหกรณ์ต้องดำเนินการเลือกตั้งประธานกรรมการและกรรมการดำเนินการแทนตำแหน่งที่ว่างลง
ตำแหน่งประธานกรรมการ จำนวน 1 คน**

- 1.....
- 2.....

ตำแหน่งกรรมการดำเนินการ จำนวน 9 คน

- 1.....
- 2.....
- 3.....
- 4.....
- 5.....
- 6.....
- 7.....
- 8.....
- 9.....
- 10.....
- 11.....
- 12.....
- 13.....
- 14.....
- 15.....

มติที่ประชุม.....

ระบียบบวาระที่
เรื่องอื่น ๆ

6

A series of horizontal dotted lines for writing, spanning the width of the page.

A series of horizontal dotted lines for writing, spanning the width of the page.



! ภาคผนวก

เงินปันผล-เงินเฉลี่ยคืนคืออะไร คำนวณอย่างไร??



1. เงินปันผล คือ ผลตอบแทนที่คิดจากจำนวนเงินค่าหุ้นของสมาชิกที่มีอยู่กับสหกรณ์ ซึ่งสมาชิกสะสมตามระยะเวลาของการส่ง คุณด้วยอัตราเงินปันผลในปีนั้น ๆ

2. เงินเฉลี่ยคืน คือ เงินที่จ่ายคืนให้กับสมาชิกผู้จ่ายดอกเบี้ยเงินกู้ ที่สมาชิกจ่ายให้แก่สหกรณ์ ตั้งแต่ 1 เมษายน 2563 ถึง 31 มีนาคม 2564 คุณด้วยอัตราเฉลี่ยคืนที่สหกรณ์กำหนดไว้ในแต่ละปี สมาชิกที่มีได้กู้เงินใด ๆ กับสหกรณ์เลย จะได้รับเฉพาะส่วนของเงินปันผลตามหุ้น แต่ไม่ได้รับเงินเฉลี่ยคืน

วิธีคิดเงินปันผล

วันที่	หุ้น	วิธีคำนวณปันผล 1%	เงินปันผล
31 มี.ค. 63 ยอดยกมา	70,000	หุ้นยกมา x 1% $70,000 \times 1/100$	700.00
30 เม.ย.63	1,000	หุ้นรายเดือน x 1% x เวลา $1,000 \times 1/100 \times 11/12$	9.21
31 พ.ค. 63	1,000	$1,000 \times 1/100 \times 10/12$	8.34
30 มิ.ย. 63	1,000	$1,000 \times 1/100 \times 9/12$	7.50
31 ก.ค. 63	1,000	$1,000 \times 1/100 \times 8/12$	6.67
31 ส.ค. 63	1,000	$1,000 \times 1/100 \times 7/12$	5.84
30 ก.ย. 63	1,000	$1,000 \times 1/100 \times 6/12$	5.00
31 ต.ค. 63	1,000	$1,000 \times 1/100 \times 5/12$	4.17
30 พ.ย. 63	1,000	$1,000 \times 1/100 \times 4/12$	3.34
31 ธ.ค. 63	1,000	$1,000 \times 1/100 \times 3/12$	2.50
31 ม.ค. 64	1,000	$1,000 \times 1/100 \times 2/12$	1.67
29 ก.พ. 64	1,000	$1,000 \times 1/100 \times 1/12$	0.84
31 มี.ค. 64	1,000	$1,000 \times 1/100 \times 0/12$	0.00
รวม	82,000	หุ้นรายเดือน x 1% x เวลา	755.08

ตัวอย่าง นายคนดี ศรีสหกรณ์ มีทุนเรือนหุ้น ณ วันที่ 31 มีนาคม 2563 จำนวน 70,000 บาท กู้หุ้นในปี 2563 (1 เม.ย. 63 - 31 มี.ค. 64) เดือนละ 1,000 บาท จะได้เงินปันผล ดังนี้ (ที่ประชุมใหญ่มีมติให้จ่ายเงินปันผล ร้อยละ 1)

นายคนดี ศรีสหกรณ์ได้เงินปันผล 755.08 บาท

วิธีคิดเงินเฉลี่ยคืน

ประเภทเงินกู้	ดอกเบี่ยทั้งปี	วิธีคำนวณเงินเฉลี่ยคืน 1.20%	เงินเฉลี่ยคืน
เงินกู้สามัญ	15,287.48	$15,287.48 \times 1.20/100$	183.45
เงินกู้พิเศษ (เคหะ)	48,265.15	$48,265.15 \times 1.20/100$	579.19
เงินกู้ฉุกเฉิน	3,895.56	$3,895.56 \times 1.20/100$	46.75
รวม	67,448.19	$67,448.19 \times 1.20/100$	809.38

นายคนดี ศรีสกรณ์ได้เงินเฉลี่ยคืน 809.38 บาท

ตัวอย่าง นายคนดี ศรีสกรณ์ กู้เงินสหกรณ์ประเภทต่าง ๆ ชำระดอกเบี่ยเงินกู้ให้แก่สหกรณ์ทั้งปี จำนวน 67,448.19 บาท สหกรณ์จะต้องคำนวณจากดอกเบี่ยเงินกู้ทุกประเภทที่สมาชิกมีอยู่ ตามที่สมาชิกจ่ายจริงแล้วนำมารวมกัน

ดังนั้น จำนวนเงินเฉลี่ยคืน คำนวณได้ดังนี้ (ที่ประชุมใหญ่มีมติให้จ่ายเงินเฉลี่ยคืน ร้อยละ 1.20)



CONTACT US :



@tcbs-coop



@tcbscoop



www.tcbscoop.com



02-1370141

